

ISSN-0971-8397



ସୋଜନା

ମଇ ୨୦୧୭

ବିକାଶମୂଳକ ମାସିକ ପତ୍ରିକା

୨୨/- ଟଙ୍କା

ଭିନ୍ନତା

ବିଶେଷ ପ୍ରବନ୍ଧ

ଜାତୀୟ ଶିକ୍ଷାନିତୀ ଫ୍ରେମୱାର୍କ ୨୦୧୫ ଓ ଭିନ୍ନତାଙ୍କ ପାଇଁ ଶୈଷିକ ସମ୍ଭାବନା
ଇତ୍ୟୁତା ରାଓ

ଭିନ୍ନତାଙ୍କ ନିୟୁତ୍ତି ଓ କୌଶଳ ବିକାଶ
ଶାନ୍ତି ରାଓବନ

ଭିନ୍ନତାଙ୍କ ଆର୍ଥିକ ଅନ୍ତର୍ଭୁକ୍ତାକରଣ
ପି. ସି. ଦାସ

ଭିନ୍ନତାଙ୍କ ମାନାଜିକ ସ୍ଥିତି
ଏସ. ଲିମାରେ

ଫୋକସ
ଭିନ୍ନତାଙ୍କ ମଙ୍ଗଳ ପାଇଁ ସୁଗମତା

ଶିବାନୀ ଗୁପ୍ତା



ବିକାଶର ରୋଡ଼ ମ୍ୟାପ୍

ଶହେ କୋଟି ଆଧାର :- ୨୦୧୬ ମସିହା ଏପ୍ରିଲ ୪ ତାରିଖ ଦିନ, ଭାରତୀୟ ଏକକ ପରିଚୟପତ୍ର କର୍ତ୍ତୃପକ୍ଷକଦ୍ୱାରା ଏକଶହ କୋଟିତମ ଆଧାର କାର୍ଡ ବା ନମ୍ବର ପ୍ରସ୍ତୁତ କରାଯାଇଛି । ପ୍ରଥମ ଆଧାର ନମ୍ବର ୨୦୧୦ ମସିହାରେ ପ୍ରସ୍ତୁତ ହୋଇଥିବାବେଳେ ଏହି ସଂଖ୍ୟା, ସାତେ ୫ ବର୍ଷ ମଧ୍ୟରେ ୧୦୦ କୋଟିକୁ ଛୁଇଁଛି । ସୂଚନାଯୋଗ୍ୟ ଯେ, ଏହାର କିଛିଦିନ ପୂର୍ବରୁ ହିଁ, କେନ୍ଦ୍ର ସରକାର ଐତିହାସିକ ଆଧାର ଆଇନ୍ ସମ୍ପର୍କିତ ବିଜ୍ଞପ୍ତି ଜାରି କରିଥିଲେ । ୧୮ ବର୍ଷରୁ ଉର୍ଦ୍ଧ୍ୱ ଦେଶରେ ୯୩ ପ୍ରତିଶତ ବ୍ୟକ୍ତିଙ୍କ ପାଇଁ ଆଧାର ପ୍ରସ୍ତୁତ ହୋଇସାରିଛି । ଆର୍ଥିକ ସ୍ଥିତିରେ ୧୩ଟି ରାଜ୍ୟ ଓ କେନ୍ଦ୍ରଶାସିତ ଅଞ୍ଚଳରେ ୯୦ ପ୍ରତିଶତ ବ୍ୟକ୍ତିଙ୍କ ପାଇଁ ଏବଂ ୧୩ଟି ଅନ୍ୟ ରାଜ୍ୟ / କେନ୍ଦ୍ରଶାସିତ ଅଞ୍ଚଳରେ ୭୫-୯୦ ପ୍ରତିଶତ ବ୍ୟକ୍ତିଙ୍କ ପାଇଁ ଆଧାରକାର୍ଡ ତିଆରି ସରିଛି ।

ଆଧାର ସମ୍ପର୍କିତ କେତେକ ତଥ୍ୟ :-

୧୦୦ରୁ ଉର୍ଦ୍ଧ୍ୱ କୋଟି ବ୍ୟକ୍ତିଙ୍କ ପାଖରେ ଆଧାର ରହିଛି ।
ଏମାନଙ୍କ ମଧ୍ୟରୁ ୭୩.୯୬ କୋଟି (୯୩%) ପ୍ରାପ୍ତ ବୟସ୍କ ।
ଏମାନଙ୍କ ମଧ୍ୟରୁ ୨୨.୨୫ କୋଟି (୨୭%) ହେଉଛନ୍ତି ୫-୧୮ ବର୍ଷ ବୟସ୍କ ମଧ୍ୟରେ ।
ପ୍ରତ୍ୟେକ ଦିନ, ୫ରୁ ୭ ଲକ୍ଷ ବ୍ୟକ୍ତି ଆଧାର ପାଇଁ ପଞ୍ଜିକରଣ କରୁଛନ୍ତି ।
ଅନଲାଇନ୍ ଡିଜିଟାଲ ପ୍ଲଟଫର୍ମ ଭାବରେ ଆଧାର ହେଉଛି ବିଶ୍ୱରେ ସର୍ବବୃହତ୍ ବ୍ୟବସ୍ଥା ।

ଆଧାର ଫାଇଦା :-

ସିଧାସଳଖ ସୁବିଧା ହସ୍ତାନ୍ତର ଯୋଜନା (ପହଲ) ଯୋଜନାରେ ୧୪,୬୭୨ କୋଟି ଟଙ୍କା ସଞ୍ଚୟ ହୋଇପାରିଛି । ଆନ୍ତ୍ରପ୍ରଦେଶ, ତେଲେଙ୍ଗାନା, ପୁଡୁଚେରୀ ଓ ଦିଲ୍ଲୀ ଭଳି ୪ଟି ରାଜ୍ୟରେ ସାର୍ବଜନୀନ ବିତରଣ ପ୍ରଣାଳୀ ଅଧୀନରେ ୨୩୪୬ କୋଟି ଟଙ୍କା ସଞ୍ଚୟ ହୋଇଛି । ମେଧାବୃତ୍ତି ପ୍ରଦାନ କ୍ଷେତ୍ରରେ ତିନୋଟି ରାଜ୍ୟରେ ୨୭୬ କୋଟି ଟଙ୍କା ସଞ୍ଚୟ ହୋଇଛି । ଜାତୀୟ ସାମାଜିକ ସହାୟତା ଯୋଜନା ଅଧୀନରେ ପେନ୍ସନ୍ କ୍ଷେତ୍ରରେ ତିନୋଟି ରାଜ୍ୟରେ ୬୬ କୋଟି ଟଙ୍କା ସଞ୍ଚୟ କରାଯାଇଛି ।

ଆଧାର ବ୍ୟବହାର :-

୨୫.୪୮ କୋଟି ବ୍ୟାଙ୍କ ଆକାଉଣ୍ଟକୁ ଆଧାର ସଂଯୋଗୀକରଣ କରାଯାଇଛି । ୧୨.୨୮ କୋଟି (୭୧%) ରକ୍ଷଣ ଗ୍ୟାସ୍ କନେକ୍ଟନକୁ ଆଧାର ସହିତ ଯୋଡ଼ାଯାଇଛି । ୧୧.୩୯ କୋଟି (୪୫%) ରେସନକାର୍ଡ ଓ ୫.୯୦ କୋଟି ମନରେଗା ଜବକାର୍ଡ ଆଧାର ସହ ଯୋଡ଼ାଯାଇଛି । ଆଧାର ପେମେଣ୍ଟ ବ୍ରୁଜ୍ (APB) ଜରିଆରେ, ବ୍ୟାଙ୍କ ସମ୍ପର୍କିତ ସର୍ବିଶେଷ ତଥ୍ୟ ନଥାଇ ମଧ୍ୟ ହିତାଧିକାରୀଙ୍କୁ କେବଳ ଆଧାର ନମ୍ବର ଆଧାରରେ ଟଙ୍କା ପଠାଯାଇପାରିବ । ଗତ ଦୁଇବର୍ଷ ମଧ୍ୟରେ ଏହି ଯୋଜନାରେ ବିଶେଷ ଅଗ୍ରଗତି ଘଟିଛି । ୨୩କୋଟିରୁ ଉର୍ଦ୍ଧ୍ୱ ବ୍ୟକ୍ତି ଏହି ଯୋଜନାର ସୁଫଳ ପାଉଛନ୍ତି । ଏହା ମାଧ୍ୟମରେ ୨୮,୩୬୩ କୋଟି ଟଙ୍କାର କାରବାର ହୋଇସାରିଛି । ସେହିଭଳି ଆଧାର ଆଧାରିତ ପଇଠ ବ୍ୟବସ୍ଥା (AEPS) ମାଧ୍ୟମରେ ମଧ୍ୟ ଚଳିତବର୍ଷ ମାର୍ଚ୍ଚ ସୁଦ୍ଧା ୧୦.୬୬କୋଟି ଟଙ୍କା କାରବାର କରାଯାଇଛି । ଏହାଦ୍ୱାରା କେବଳ ଏକ କ୍ଷୁଦ୍ର ଏଟିଏମ୍ ଜରିଆରେ, ଦୂରବର୍ତ୍ତୀ ଗ୍ରାମରେ ଥିବା କୌଣସି ବ୍ୟକ୍ତି (ଯେଉଁଠି କୌଣସି ବ୍ୟାଙ୍କ ଶାଖା ମଧ୍ୟନଥାଏ) ଅକ୍ଳେଶରେ ଅର୍ଥ ଜମା କରିପାରିବ ବା ଉଠାଇ ପାରିବ ।

ଭାରତ ସରକାର ବିଭିନ୍ନ ଯୋଜନାକୁ ଆଧାର ସହିତ ଯୋଡ଼ିବାକୁ ପଦକ୍ଷେପ ନେଇଛନ୍ତି । ଏହି ଯୋଜନା ଗୁଡ଼ିକ ମଧ୍ୟରେ ରହିଛି ପ୍ରଧାନମନ୍ତ୍ରୀ ଜନଧନ ଯୋଜନା, ମନରେଗା, ପେନ୍ସନ୍, ମେଧାବୃତ୍ତି, ସିଧାସଳଖ ସୁବିଧା ହସ୍ତାନ୍ତର ଯୋଜନା, ସାର୍ବଜନୀନ ବିତରଣ ପ୍ରଣାଳୀ ଏବଂ ସରକାରୀ କାର୍ଯ୍ୟାଳୟ ଗୁଡ଼ିକରେ ଉପସ୍ଥାନ ବ୍ୟବସ୍ଥା ଇତ୍ୟାଦି ।



ଯୋଜନା

ତ୍ରୟୋବିଂଶ ବର୍ଷ : ଅଷ୍ଟମସଂଖ୍ୟା : ମଇ ୨୦୧୭

ଏ ସଂଖ୍ୟାରେ...

ମୁଖ୍ୟ ସଂପାଦକ ଓ ନିର୍ଦ୍ଦେଶକ : ଦୀପିକା କଜ୍ଜଲ
 ସଂପାଦକ ଓ ସହ ନିର୍ଦ୍ଦେଶକ : ଡକ୍ଟର ଗିରୀଶ ଚନ୍ଦ୍ର ଦାଶ

ସ୍ୱଳ୍ପ ନିର୍ଦ୍ଦେଶକ (ଉପାଦାନ) : ଡି. କେ. ମିନା
 ବ୍ୟବସାୟ ପରିଚାଳନା : ସୂର୍ଯ୍ୟକାନ୍ତ ଶର୍ମା

କ୍ର.ସଂ. ସୂଚି	ସ୍ରଷ୍ଟା	ପୃଷ୍ଠା
୧. ସଂପାଦକୀୟ		୪
୨. ଜାତୀୟ ଶିକ୍ଷା ନିତୀ ପ୍ରେମ୍ ଓଜ୍ଜ୍ୱଳ ୨୦୧୫ ଓ ଭିନ୍ନସମ୍ପର୍କ ପାଇଁ ଶୈକ୍ଷିକ ସମ୍ଭାବନା	କରୁମତୀ ରାଓ	୫
୩. ଭିନ୍ନସମ୍ପର୍କ ନିୟୁତ୍ତି ଓ କୌଶଳ ବିକାଶ	ଶାନ୍ତି ରାଓବନ	୯
୪. ଭିନ୍ନସମ୍ପର୍କ ବ୍ୟକ୍ତିଗତ ଆର୍ଥିକ ଅନ୍ତର୍ଭୁକ୍ତକରଣ	ପି.ସି ଦାସ	୧୨
୫. ଭିନ୍ନସମ୍ପର୍କ ସାମାଜିକ ସ୍ଥିତିରେ ପରିବର୍ତ୍ତନ ଲୋଡ଼ା	ଡକ୍ଟର ସନ୍ଧ୍ୟା ଲିମାୟେ	୧୬
୬. ଭିନ୍ନସମ୍ପର୍କ ମଙ୍ଗଳପାଇଁ ସୁଗମତା	ଶିବାନୀ ଗୁପ୍ତା	୨୦
୭. ସାମାଜିକ ସମାନତା ଓ ଅନ୍ତର୍ଭୁକ୍ତିକରଣ	ରବନା ଖାରେ	୨୩
୮. ଦୃଷ୍ଟି ଦକ୍ଷତା ବୃଦ୍ଧିରେ ନୂଆ ଜ୍ଞାନକୌଶଳ	ଅନିତ ସିଂହ	୨୯
୯. ଭିନ୍ନସମ୍ପର୍କ ପରିବହନ ସମସ୍ୟାର ସମାଧାନ	ଡ. ଦେବଶ୍ରୀ ଚୌରାସିଆ	୩୪
୧୦. ଭାରତରେ ଭିନ୍ନସମ୍ପର୍କ ସ୍ୱାସ୍ଥ୍ୟ ଓ ସୁରକ୍ଷା	ଶଶୀ ରାମା	୩୭
୧୧. ଭିନ୍ନସମ୍ପର୍କ : ବୃତ୍ତିଧାରୀଙ୍କ ଅଭିବ୍ୟକ୍ତି	ଅନୁଗିମା ଦେ	୪୪
୧୨. ନିୟମ ପ୍ରଲେପିତ ଯୁଗିଆ	ଡକ୍ଟର ଆଶିଷ କୁମାର ଦାଶ	୪୭
୧୩. ସାଂପ୍ରତିକା		୫୧
୧୪. ଆପଣ ଜାଣନ୍ତି କି ?		୫୩

Editor
YOJANA (ODIA)
 C/O : Assistant Director, (News)
 Regional News Unit,
 All India Radio,
 Cantonment Road,
 Cuttack-753001
 Phone : 9437073438

Website : www.publicationsdivision.nic.in

Email : odiayojana@gmail.com

Subscription & Business Queries :

pdjuicr@yahoo.co.in

Ph. : 011-26100207

ଯୋଜନାରେ ପ୍ରକାଶିତ ପ୍ରବନ୍ଧରେ ବ୍ୟକ୍ତି ବିଚାର ଲେଖକଙ୍କ ନିଜସ୍ୱ ଅଟେ । 'ଯୋଜନା' ହେଉଛି ପରିକଳ୍ପନା ଓ ଉନ୍ନତମାନ ମାସିକ ମୁଖ୍ୟପତ୍ର । ସୂଚନା ଓ ପ୍ରସାରଣ ମନ୍ତ୍ରାଳୟ ପକ୍ଷରୁ ପ୍ରକାଶିତ ହେଉଥିଲେ ମଧ୍ୟ ଏହାର ପରିସର କେବଳ ସରକାରୀ ଦୃଷ୍ଟିକୋଣ ପ୍ରକାଶନରେ ସାମାବଦ୍ଧ ନୁହେଁ ।



ସମ୍ପାଦକୀୟ

ପରାଭୂତ ପ୍ରତିବନ୍ଧକ

ଆଲବର୍ଟ ଆଇନଷ୍ଟାଇନଙ୍କର ଶିକ୍ଷା ଆହରଣ କ୍ଷେତ୍ରରେ କେତେକ ଦୁର୍ବଳତା ରହିଥିଲା । ତଥାପି ସେ ଆବିଷ୍କାର କରି ପାରିଥିଲେ ‘ଆପେକ୍ଷିକ ତତ୍ତ୍ୱ’ ଯାହା ଆଜି ବିଶ୍ୱକୁ ଦୁଝିକା ପାଇଁ ଲୋକମାନଙ୍କୁ ଏକ ନୂତନ ଦିଗଦର୍ଶନ ଦେଇଛି । ସେହିଭଳି ଶ୍ରବଣ ଶକ୍ତିକୁ ନେଇ ଗୋମାସ ଆଲଭା ଏଡିସନଙ୍କ ଅସୁବିଧା ଥିବା ସତ୍ତ୍ୱେ ସେ ବିଜୁଳି ଶକ୍ତି ଉତ୍ପାଦନ କରିପାରିଥିଲେ । ସେହି ବିଜୁଳି ଶକ୍ତି ଦ୍ୱାରା ଆଜି ଆମେ ଆଧୁନିକ ପୃଥିବୀ ଗଠନ କରିପାରିଛୁ । ଲୁଇ ବ୍ରେଲଙ୍କ ଦୃଷ୍ଟି ଶକ୍ତି ବାଧୁତ ହୋଇଥିଲା ,ତଥାପି ସେ ଦୃଷ୍ଟି ଶକ୍ତି ହୀନ ବ୍ୟକ୍ତିଙ୍କ ପଢ଼ିବା ପାଇଁ ବ୍ରେଲ ଲିପି ଉତ୍ପାଦନ କଲେ । ଏହି ସବୁ ମହାନ ମନିଷୀମାନେ ପ୍ରମାଣିତ କରିଛନ୍ତି ଯେ ଭିନ୍ନସମତା ଭିତରେ ମଧ୍ୟ କ୍ଷମତା ନିହିତ ଥାଏ ।

ଦିନ ଥିଲା, ଯେତେବେଳେ ଶାରୀରିକ ଓ ମାନସିକ ଭିନ୍ନସମତାକୁ ସେହି ବ୍ୟକ୍ତି ପାଇଁ ଏବଂ ତାଙ୍କ ପରିବାର ପାଇଁ ଏକ ଅଭିଶାପ ବୋଲି ମନେ କରାଯାଉଥିଲା । ପୂର୍ବକନ୍ଦୁର ପାପ ପାଇଁ ଏହାକୁ ଈଶ୍ୱରଙ୍କ ଦଣ୍ଡବିଧାନ ଭାବେ ବିବେଚନା କରାଯାଉଥିଲା । ତେବେ ଖୁସିର କଥା ଆଧୁନିକ ବିଜ୍ଞାନ ଏଭଳି ଅନ୍ଧବିଶ୍ୱାସ ଦୂର କରିପାରିଛି । ଭିନ୍ନସମତାକୁ ବର୍ତ୍ତମାନ ଆରୋଗ୍ୟ ଲାଭ ହୋଇପାରୁଥିବା ଏକ ଅବସ୍ଥା ବୋଲି ବିବେଚନା କରାଯାଉଛି । ସେମାନଙ୍କୁ ଆଉ ସମାଜର ଅଛୁଆଁ ବୋଲି କୁହାଯାଉନାହିଁ । ବିଜ୍ଞାନ ଯୋଗୁଁ ଏମାନଙ୍କ ସହାୟତା ପାଇଁ ବିଭିନ୍ନ ଉପାୟ ଓ ଉପକରଣ ବାହାରିଛି । ବ୍ରେଲି ଏବଂ ଜୟପୁର ଫୁଟ ଏଭଳି ଦୁଇଟି ଉଦାହରଣ । ଏପରିକି ମାନସିକ ଅନଗ୍ରସର ବ୍ୟକ୍ତିମାନେ ମଧ୍ୟ ବିଜ୍ଞାନ ଦ୍ୱାରା ଉପକୃତ ହୋଇଛନ୍ତି ।

ପୂର୍ବ ଅପେକ୍ଷା ଭିନ୍ନସମତାମାନଙ୍କର ଶୈଖିକ ଆବଶ୍ୟକତା ସଂପର୍କରେ ଅଧିକ ସଚେତନତା ସୃଷ୍ଟି ହୋଇଛି । ବାସ୍ତବିକ କେତେକଙ୍କ ଯୁକ୍ତିରେ, ଭିନ୍ନସମତାମାନେ ମଧ୍ୟ ଅନ୍ୟ ସାଧାରଣ ଛାତ୍ରଛାତ୍ରୀଙ୍କ ଭଳି ନିୟମିତ ବିଦ୍ୟାଳୟକୁ ଯିବା ଉଚିତ, ଯେଉଁଠି ଅନ୍ତର୍ନିବେଶୀ ପରିବେଶ ଥାଏ । ଅବଶ୍ୟ ଏମାନଙ୍କର ସମାଜିକ ଓ ସାଂସ୍କୃତିକ ଅନ୍ତର୍ଭୁକ୍ତିକରଣ ଏବେ ମଧ୍ୟ ଏକ ସମସ୍ୟା ହୋଇ ରହିଛି । ତେବେ ଖୁବ ଶୀଘ୍ର ଏହାର ମଧ୍ୟ ସମାଧାନ ହୋଇଯିବ । ସମୟ ଆସିବ , ଭିନ୍ନସମତାମାନଙ୍କୁ ସମାଜ ଓ ଦେଶର ଏକ ଅଭିନ୍ନ ଏବଂ ଅତ୍ୟନ୍ତ ଗୁରୁତ୍ୱପୂର୍ଣ୍ଣ ଅଂଶ ଭାବେ ବିବେଚନା କରାଯିବ ।

ଦେଶ ଗଠନରେ ସହଭାଗୀ ହେବାକୁ ଭିନ୍ନସମତାମାନଙ୍କୁ ସୂଚନା ଓ ପ୍ରୟୁକ୍ତି ବିଦ୍ୟା ସାହାଯ୍ୟ କରିଛି । ବର୍ତ୍ତମାନ ଭିନ୍ନସମତାମାନଙ୍କ ପାଇଁ ଏକ ପ୍ରତିବନ୍ଧକ ଶୂନ୍ୟ ପରିବେଶ ସୃଷ୍ଟି ସକାଶେ ବିଭିନ୍ନ ସ୍ତରରେ ପ୍ରୟାସ ବଢ଼ିଛି ଓ ଜାରି ମଧ୍ୟ ରହିଛି । ସେମାନେ ଯେପରି ଏକ ସ୍ୱାଧୀନ , ସୁରକ୍ଷିତ ଓ ସମ୍ମାନଜନକ ଜୀବନ ଜିଇଁ ପାରିବେ , ସେଥିପାଇଁ ଏକ ଅନ୍ତର୍ନିବେଶୀ ସମାଜ ଗଠନ ପାଇଁ ପ୍ରଚେଷ୍ଟା କରାଯାଇଛି । ସୁଗମ୍ୟ ଭାରତ ଅଭିଯାନ ହେଉଛି ସରକାରଙ୍କ ଏହିଭଳି ଏକ ପ୍ରଚେଷ୍ଟା ।

ନିକଟ ଅତୀତରେ ନିଯୁକ୍ତିଦାତାମାନେ ଅଧିକରୁ ଅଧିକ ଭିନ୍ନସମତାମାନଙ୍କୁ ନିଯୁକ୍ତି ସୁଯୋଗ ପ୍ରଦାନ କରୁଛନ୍ତି । ଏହାଦ୍ୱାରା ସେମାନଙ୍କ ଆର୍ଥିକ ଅନ୍ତର୍ଭୁକ୍ତିକରଣ ସମ୍ଭବ ହୋଇପାରୁଛି । ସେମାନଙ୍କ କୌଶଳ ବିକାଶ ପାଇଁ ସୃଷ୍ଟି ହୋଇଥିବା ସୁଯୋଗ ଯୋଗୁଁ ଭିନ୍ନସମତା କାର୍ଯ୍ୟଦକ୍ଷତା ବୃଦ୍ଧି ପାଇଛି ଓ ନିଯୁକ୍ତିଦାତାଙ୍କ ବିଶ୍ୱାସ ଦୃଢ଼ୀଭୂତ ହୋଇଛି । ସରକାରଙ୍କ ତରଫରୁ ଭିନ୍ନସମତାମାନଙ୍କୁ ସେମାନଙ୍କ ଜୀବନ ଜୀବିକା ପାଇଁ ମେଧାବୃଦ୍ଧି ଓ ରଣ ଆଦି ପ୍ରଦାନ କରାଯାଇଛି । ସରକାରୀ ଚାକିରି , ଉଦ୍ୟୋଗ ଜଗତ, ମନୋରଞ୍ଜନ କ୍ଷେତ୍ର, କ୍ରୀଡ଼ା ଏହିଭଳି ପ୍ରତ୍ୟେକ କ୍ଷେତ୍ରରେ ଭିନ୍ନସମତାଙ୍କ ଅଂଶ ଗ୍ରହଣ ବୃଦ୍ଧି ପାଇଛି ।

ସ୍ଥାନ, କାଳ, ପାତ୍ର , ବୟସ , ଲିଙ୍ଗ ଓ ଭିନ୍ନସମତା - ଏସବୁ ସତ୍ତ୍ୱେ ପ୍ରତ୍ୟେକ ବ୍ୟକ୍ତିର ଜୀବନର ଏକ ଉଦ୍ଦେଶ୍ୟ ଓ ମୂଲ୍ୟ ରହିଛି । ଆମକୁ ମନେ ରଖିବାକୁ ହେବ ଯେ ଭିନ୍ନସମତାମାନେ ହିଁ ହେଉଛନ୍ତି ଆମ ପାଇଁ ସର୍ବାଧିକ ପ୍ରେରଣାର ଉତ୍ସ । ସେମାନଙ୍କୁ ଉପଯୁକ୍ତ ସୁଯୋଗ ଦିଆଗଲେ ସେମାନେ ମଧ୍ୟ କେତେକ କ୍ଷେତ୍ରରେ ସାଧାରଣ ବ୍ୟକ୍ତିଙ୍କ ଠାରୁ ମଧ୍ୟ ନିଜକୁ ଅଧିକ ସର୍ବଳ ଓ ସମର୍ଥ ଭାବେ ପ୍ରମାଣିତ କରିପାରିବେ । ଏହିଭଳି ମନୋବୃତ୍ତି ନେଇ ଆଗକୁ ବଢ଼ିଲେ ଆମେ ଏକ ସମାଜିକ ପରିବର୍ତ୍ତନର ଅଶୀଂଦାର ହୋଇପାରିବା ।

ଜାତୀୟ ଶିକ୍ଷା ନିତୀ ଫ୍ରେମ୍ ଓକ୍ ୨୦୧୫ ଓ ଭିନ୍ନକ୍ଷମକ ପାଇଁ ଶୈକ୍ଷିକ ସମ୍ଭାବନା

ଇନ୍ଦୁମତୀ ରାଓ

୨୦୧୧ ଜନଗଣନା ତଥ୍ୟ ଏବଂ ବିଭିନ୍ନ ପ୍ରାଥମିକ ଓ ମାଧ୍ୟମିକ ବିଦ୍ୟାଳୟ ଗୁଡ଼ିକରେ ପଢୁଥିବା ଭିନ୍ନକ୍ଷମକ ସଂଖ୍ୟାକୁ ଆଧାର କଲେ ଜଣାପଡେ ଯେ ଭିନ୍ନକ୍ଷମକ ବିଶେଷ ଆବଶ୍ୟକତା ସନ୍ନିବିଷ୍ଟ ଶୈକ୍ଷିକ ଅଧିକାର ପୁରଣ ପାଇଁ ଭାରତକୁ ଆହୁରି ଅନେକ ଦୂରତା ଅତିକ୍ରମ କରିବାକୁ ପଡିବ । ପୁନଶ୍ଚ ୦ରୁ ୬ ବର୍ଷ ବୟସ୍କଙ୍କ ମଧ୍ୟରେ ଥିବା ଭିନ୍ନକ୍ଷମ ଶିଶୁ ଓ ଉଚ୍ଚଶିକ୍ଷା କ୍ଷେତ୍ରରେ ଥିବା ଭିନ୍ନକ୍ଷମକ ବାବଦରେ କୌଣସି ବିଧିବଦ୍ଧ ତଥ୍ୟ ନାହିଁ ତେଣୁ ଏ ମାନକ ପାଇଁ ଯୋଜନା ପ୍ରଣୟନ କ୍ଷେତ୍ରରେ ଏଭଳି ତଥ୍ୟ ର ଅଭାବ ଏକ ବୃହତ୍ ଅନ୍ତରାୟ ନିଷ୍ପତ୍ତି ।

୨୦୦୧ରୁ ୨୦୧୧ ମଧ୍ୟରେ ଏଭଳି ତଥ୍ୟର ଅଭାବ ଏକ ବୃହତ୍ ଦେଶରେ ଭିନ୍ନକ୍ଷମକ ସଂଖ୍ୟାରେ ୨୨.୪ ଅନ୍ତରାୟ ନିଷ୍ପତ୍ତି । ପ୍ରତିଶତ ବୃଦ୍ଧି ଘଟିଛି । ୨୦୦୧ରେ ୧. ଏକକୃତ କିଲ୍ଲୁ ଶିକ୍ଷା ସୁଚନା ଏମାନଙ୍କ ସଂଖ୍ୟା ୨.୧୯ କୋଟି ବ୍ୟବସ୍ଥା -୨୦୧୩-୧୪ ଅନୁଯାୟୀ ଥିବାବେଳେ ୨୦୧୧ ମସିହାରେ ତାହା ସର୍ବଶିକ୍ଷା ଅଭିଯାନରେ ୧୦.୭୧ ଲକ୍ଷ ବୃଦ୍ଧି ପାଇ ୨.୬୮ କୋଟି ହୋଇଥିଲା । ଭିନ୍ନକ୍ଷମ ଶିଶୁଙ୍କୁ ଅନ୍ତର୍ଭୁକ୍ତ କରାଯାଇଛି । ଏମାନଙ୍କ ମଧ୍ୟରେ ୧.୫ କୋଟି ପୁରୁଷ ଓ ୧.୧୮ କୋଟି ମହିଳା । ତେବେ ଗ୍ରାମାଞ୍ଚଳ ଭିନ୍ନକ୍ଷମକ ଶୈକ୍ଷିକ ଅନ୍ତର୍ଭୁକ୍ତକରଣ ଅପେକ୍ଷା ସହରାଞ୍ଚଳରେ ଭିନ୍ନକ୍ଷମକ ଯୋଜନାରେ ପ୍ରାୟ ୨ ଲକ୍ଷ ଭିନ୍ନକ୍ଷମକ ସଂଖ୍ୟାରେ ଅଧିକ ଅଭିବୃଦ୍ଧି ପରିଲକ୍ଷିତ ଅନ୍ତର୍ଭୁକ୍ତ କରାଯାଇଛି । ହୋଇଛି । ପୁନଶ୍ଚ ଏମାନଙ୍କ ମଧ୍ୟରେ ୩. ଏକ ସ୍ୱେଚ୍ଛାସେବୀ ଅନୁଷ୍ଠାନର ଅଧିକାଂଶ ହେଉଛନ୍ତି ମହିଳା । ଗତ ଦଶନ୍ଧୀ ରିପୋର୍ଟ ଅନୁଯାୟୀ ୯୭୭ଟି ବିଶେଷ ମଧ୍ୟରେ ସହରାଞ୍ଚଳରେ ଏମାନଙ୍କ ଅଭିବୃଦ୍ଧି ବିଦ୍ୟାଳୟରେ ପ୍ରାୟ ଏକ ଲକ୍ଷ ଭିନ୍ନକ୍ଷମ ୪୮.୨ ପ୍ରତିଶତ ହୋଇଥିବାବେଳେ ଛାତ୍ରଛାତ୍ରୀଙ୍କୁ ଶିକ୍ଷାଦାନ କରାଯାଇଛି । ସହରୀ ମହିଳାଙ୍କ କ୍ଷେତ୍ରରେ ଏହା ୫୫ ଜନଗଣନା ତଥ୍ୟ ଅନୁଯାୟୀ ପ୍ରତିଶତ ରହିଥିଲା । ଅନୁସୂଚୀତ ଜାତି ୦- ୨୯ ବର୍ଷ ବୟସ ମଧ୍ୟରେ ବିଶେଷ କ୍ଷେତ୍ରରେ ଏହା ୨.୪୫ ପ୍ରତିଶତ ରହିଥିଲା ଆବଶ୍ୟକତା ଥିବା ବ୍ୟକ୍ତି ଯେଉଁମାନେ ଶିକ୍ଷା ପ୍ରାପ୍ତି କରିବା ଉଚିତ୍ ସେଇମାନଙ୍କ (ଜନଗଣନା-୨୦୧୧) ସଂଖ୍ୟା ହେଉଛି ୧.୨୩କୋଟି । ଏମାନଙ୍କ ଏବଂ ବିଭିନ୍ନ ପ୍ରାଥମିକ ଓ ମାଧ୍ୟମିକ ମଧ୍ୟରୁ ୫୩.୪ ଲକ୍ଷ ହେଉଛନ୍ତି ବାଳିକା ଓ ବିଦ୍ୟାଳୟ ଗୁଡ଼ିକରେ ପଢୁଥିବା ଭିନ୍ନକ୍ଷମକ ମହିଳା । ସଂଖ୍ୟାକୁ ଆଧାର କଲେ ଜଣାପଡେ ଯେ ବର୍ତ୍ତମାନ ଦେଶର ବିଭିନ୍ନ ପ୍ରାଥମିକ, ଭିନ୍ନକ୍ଷମକ ବିଶେଷ ଆବଶ୍ୟକତା ସନ୍ନିବିଷ୍ଟ ମାଧ୍ୟମିକ ଓ ବିଶେଷ ବିଦ୍ୟାଳୟ ଗୁଡ଼ିକରେ ଶୈକ୍ଷିକ ଅଧିକାର ପୁରଣ ପାଇଁ ଭାରତକୁ ଅତିକମରେ ୨୦ ଲକ୍ଷ ଭିନ୍ନକ୍ଷମ ଛାତ୍ରଛାତ୍ରୀ ଆହୁରି ଅନେକ ଦୂରତା ଅତିକ୍ରମ କରିବାକୁ ଅଧ୍ୟୟନରତ ଅଛନ୍ତି । ତେବେ ବିଶେଷ ପଡିବ । ପୁନଶ୍ଚ ୦ ଠାରୁ ୬ ବର୍ଷ ବୟସ୍କଙ୍କ ଆବଶ୍ୟକତା ଥିବା ଏପରି ବହୁ ଅପହଞ୍ଚିତ ମଧ୍ୟରେ ଥିବା ଭିନ୍ନକ୍ଷମ ଶିଶୁ ଓ ଉଚ୍ଚଶିକ୍ଷା ଭିନ୍ନକ୍ଷମକ ଶିକ୍ଷାଗତ ଆବଶ୍ୟକତା ପୁରଣ କ୍ଷେତ୍ରରେ ଥିବା ଭିନ୍ନକ୍ଷମକ ବାବଦରେ କରାଯାଇ ଏକ ଆହ୍ୱାନ ନିଷ୍ପତ୍ତି । କୌଣସି ବିଧିବଦ୍ଧ ତଥ୍ୟ ନାହିଁ । ତେଣୁ ଏ ସମସ୍ତ ଶିଶୁଙ୍କ ପାଇଁ ମୁକ୍ତ ଏବଂ ମାନକ ପାଇଁ ଯୋଜନା ପ୍ରଣୟନ କ୍ଷେତ୍ରରେ ବାଧ୍ୟତାମୂଳକ ଶିକ୍ଷା ସକାଶେ ଦେଶର

ସମ୍ପାଦନରେ ବ୍ୟବସ୍ଥା ରହିଛି । ପୁନଃ ୨୦୦୫ ମସିହାରେ ଶିକ୍ଷା ଅଧିକାର ଆଇନ୍ ପ୍ରଣୟନ ହୋଇଛି । ଏହା ସତ୍ତ୍ୱେ, ଆମେ ଆମ ଭିନ୍ନସମ୍ପର୍କ ସଂଖ୍ୟାର ମାତ୍ର ୨୦ ପ୍ରତିଶତ ବ୍ୟକ୍ତିଙ୍କୁ ମଧ୍ୟ ଶିକ୍ଷାଦାନ କରିପାରିନାହିଁ । ଭିନ୍ନସମ୍ପର୍କ ନେଇ ଭାରତ ବହୁ ଆନ୍ତର୍ଜାତୀୟ ରୂପାମଣା ପତ୍ରରେ ସ୍ୱାକ୍ଷର କରିଛି । ଭିନ୍ନସମ୍ପର୍କ ଅଧିକାର ସଂପର୍କିତ ମିଳିତ ଜାତିସଂଘ କନଭେନ୍ସନକୁ ଭାରତ ୨୦୦୬ ମସିହାରେ ଅନୁମୋଦନ ମଧ୍ୟ କରିଛି । ଏହାର ଧାରା ୨୪ରେ ଭିନ୍ନସମ୍ପର୍କ ଶିକ୍ଷା ବାବଦରେ ଦୁଇଟି ବିଷୟ ଉପରେ ଗୁରୁତ୍ୱାରୋପ କରାଯାଇଛି :-

ଅନ୍ୟମାନଙ୍କ ସହ ସମାନତା ଭିତ୍ତିରେ ଭିନ୍ନସମ୍ପର୍କ ଶିଶୁ ଓ ଯୁବ ଗୋଷ୍ଠୀଙ୍କୁ ଶିକ୍ଷାଦାନ ବ୍ୟବସ୍ଥା କରିବା ଏବଂ ବ୍ୟବସ୍ଥା ଗତ ଅନ୍ତର୍ଭୁକ୍ତକରଣ କରିଆରେ ଏମାନଙ୍କୁ ଶିକ୍ଷାଦାନ କରିବା ।

ଦିନା ପକ୍ଷପାତରେ ପ୍ରତ୍ୟେକ ଶିଶୁଙ୍କୁ ଶିକ୍ଷାଦାନ କରିବା ପାଇଁ ଭାରତ ବନ୍ଧପରିକର । ତଥାପି ଭିନ୍ନସମ୍ପର୍କ କ୍ଷେତ୍ରରେ ଦେଶର ଏଭଳି ନିରାଶାଜନକ ପ୍ରଦର୍ଶନ ପଛରେ ବହୁବିଧ କାରଣ ରହିଛି । ଏ ଦିଗରେ କେବଳ ଅଂଗିକାରବୋଧ ଯଥେଷ୍ଟ ନୁହଁ । ବିଶେଷ ଭାବେ ମହିଳା ଭିନ୍ନସମ୍ପର୍କ ପାଇଁ ଏବଂ ଅନ୍ୟ ଭିନ୍ନସମ୍ପର୍କ ପାଇଁ ମଧ୍ୟ ଏକ ଅନୁକୂଳ ବାତାବରଣ ସୃଷ୍ଟି କରି ଶିକ୍ଷାଦାନ କରିବା ବାଞ୍ଛନୀୟ । ଶୈକ୍ଷିକ ଅନ୍ତର୍ଭୁକ୍ତକରଣ ଉପରେ ସ୍ୱଳ୍ପ ଭାବରେ ବିଚାର ରହିବା ଉଚିତ ଏବଂ ଏହି ଚିନ୍ତାଧାରା ଆମର ପ୍ରତ୍ୟେକ ଭିଜନ, ମିଶନ ଆଇନ ଓ ନୀତିରେ ସମାହିତ ହେବା ଉଚିତ । ସେହିଭଳି କାର୍ଯ୍ୟଯୋଜନା, ଆଇନଗତ ବ୍ୟବସ୍ଥା ଓ ସମ୍ବଳ ଆବଶ୍ୟକ ମଧ୍ୟ ହେବା ଉଚିତ । ଅତୀତରେ ଆମେ ଦେଖୁଛୁ ଯେ ଆମ ଶିକ୍ଷା ବ୍ୟବସ୍ଥାରେ ଭିନ୍ନସମ୍ପର୍କ ପାଇଁ ବିଶେଷ କିଛି ବ୍ୟବସ୍ଥା ନଥିଲା । ଅନ୍ତର୍ଭୁକ୍ତକରଣର ଘୋର

ଦିନା ପକ୍ଷପାତରେ ପ୍ରତ୍ୟେକ ଶିଶୁଙ୍କୁ ଶିକ୍ଷାଦାନ କରିବା ପାଇଁ ଭାରତ ବନ୍ଧପରିକର । ତଥାପି ଭିନ୍ନସମ୍ପର୍କ କ୍ଷେତ୍ରରେ ଦେଶର ଏଭଳି ନିରାଶାଜନକ ପ୍ରଦର୍ଶନ ପଛରେ ବହୁବିଧ କାରଣ ରହିଛି । ଏ ଦିଗରେ କେବଳ ଅଂଗିକାର ବୋଧ ଯଥେଷ୍ଟ ନୁହଁ । ବିଶେଷ ଭାବେ ମହିଳା ଭିନ୍ନସମ୍ପର୍କ ପାଇଁ ଏବଂ ଅନ୍ୟ ଭିନ୍ନସମ୍ପର୍କ ପାଇଁ ମଧ୍ୟ ଏକ ଅନୁକୂଳ ବାତାବରଣ ସୃଷ୍ଟି କରି ଶିକ୍ଷାଦାନ କରିବା ବାଞ୍ଛନୀୟ । ଶୈକ୍ଷିକ ଅନ୍ତର୍ଭୁକ୍ତକରଣ ଉପରେ ସ୍ୱଳ୍ପ ଭାବରେ ବିଚାର ରହିବା ଉଚିତ ଏବଂ ଏହି ଚିନ୍ତାଧାରା ଆମର ପ୍ରତ୍ୟେକ ଭିଜନ, ମିଶନ, ଆଇନ ଓ ନୀତିରେ ସମାହିତ ହେବା ଉଚିତ । ସେହିଭଳି କାର୍ଯ୍ୟଯୋଜନା ଆଇନଗତ ବ୍ୟବସ୍ଥା ଓ ସମ୍ବଳ ଆବଶ୍ୟକ ମଧ୍ୟ ହେବା ଉଚିତ ।

ଅଭାବ ଥିଲା ।

ଜାତୀୟ ଶିକ୍ଷାନିତୀ-୨୦୧୫: ରାଜନୈତିକ ଇଚ୍ଛାଶକ୍ତି ଓ ପରିକଳ୍ପନାକୁ ବାସ୍ତବତାରେ ପରିଣତ କରିବାକୁ ଶିକ୍ଷାନିତୀ ହେଉଛି ଏକ ମାର୍ଗ । ଜାତୀୟ ଶିକ୍ଷାନିତୀ ୨୦୧୫ରେ ଭିନ୍ନସମ୍ପର୍କ ଉଦ୍ଦେଶ୍ୟରେ ଶୈକ୍ଷିକ ଅନ୍ତର୍ଭୁକ୍ତକରଣକୁ ଗୁରୁତ୍ୱ ଦିଆଯାଇଛି । ଏହାର ଉଦ୍ଦେଶ୍ୟ ହେଉଛି ବିଶେଷ ଆବଶ୍ୟକତା ଥିବା ଭିନ୍ନସମ୍ପର୍କମାନଙ୍କୁ ଶିକ୍ଷାର ମୁଖ୍ୟ ସ୍ରୋତରେ ସାମିଲ କରିବା । ତେବେ ଏ ଦିଗରେ ଥିବା କେତେକ ଅନ୍ତରାୟ ହେଉଛି –

୧- ଭିନ୍ନସମ୍ପର୍କମାନଙ୍କୁ ଶିକ୍ଷାର ମୁଖ୍ୟ ସ୍ରୋତରେ ସାମିଲ ନକରି ସମସ୍ତଙ୍କ ପାଇଁ ଶିକ୍ଷା ନିତୀ କାର୍ଯ୍ୟକାରୀ ହୋଇପାରିବ ନାହିଁ ।

୨- ସମସ୍ତଙ୍କ ପାଇଁ ଶିକ୍ଷାନିତୀ ରୂପାୟନର ପ୍ରଗତି ଆକଳନରେ ଭିନ୍ନସମ୍ପର୍କ ଶିକ୍ଷା ପ୍ରତି କୌଣସି ଗୁରୁତ୍ୱ ଦିଆଯାଇନାହିଁ ।

୩- ଯୋଜନା ପ୍ରଣୟନ, ପ୍ରଶାସନ, ନିରୀକ୍ଷଣ ଏବଂ କାର୍ଯ୍ୟକାରୀ କରିବାବେଳେ ଭିନ୍ନସମ୍ପର୍କ ଶିକ୍ଷା କ୍ଷେତ୍ରରେ ଥିବା

ବ୍ୟବସ୍ଥାଗତ ପ୍ରତିବନ୍ଧକ ଦୂର କରିବାରେ

ପ୍ରୟାସ କରାଯାଇନାହିଁ ।

୪- ଅନୁସୂଚୀତ ଜାତି, ଜନଜାତି, ସଂଖ୍ୟା ପୃଷ୍ଠଭୂମିରେ ଶୈକ୍ଷିକ ଅନ୍ତର୍ଭୁକ୍ତକରଣ କ୍ଷେତ୍ରରେ ଥିବା ଅଭାବ ଅସୁବିଧାର ଚିହ୍ନିକରଣ ହୋଇନାହିଁ ।

୫- ଭିନ୍ନସମ୍ପର୍କ ବିଷୟ ରାଜ୍ୟସ୍ତରୀୟ ଥିବାବେଳେ ଶିକ୍ଷା ରହିଛି ଯୁଗ୍ମ ସ୍ତରୀୟ । ଏଥିଯୋଗୁଁ ବିଭିନ୍ନ ରାଜ୍ୟରେ ଭିନ୍ନସମ୍ପର୍କ ଶୈକ୍ଷିକ ଅନ୍ତର୍ଭୁକ୍ତକରଣ ପ୍ରୟାସରେ ବ୍ୟବଧାନ ରହିଛି ।

୬- ଭିନ୍ନସମ୍ପର୍କ ଶିକ୍ଷା ବିଷୟ ଦୁଇଟି ମନ୍ତ୍ରାଳୟ ଅଧିନରେ ରହିଛି । ଶୈକ୍ଷିକ ଅନ୍ତର୍ଭୁକ୍ତକରଣ, ମାନବସମ୍ବଳ ବିକାଶ ମନ୍ତ୍ରାଳୟ ଅଧିନରେ ଥିବାବେଳେ ସ୍ୱତନ୍ତ୍ର ଶିକ୍ଷା ବିଷୟ ରହିଛି ସାମାଜିକ ନ୍ୟାୟ ଓ ସଶକ୍ତିକରଣ ମନ୍ତ୍ରାଳୟ ଅଧିନରେ । ଏଥି ଯୋଗୁଁ ଭିନ୍ନସମ୍ପର୍କ ଶିକ୍ଷା କ୍ଷେତ୍ରରେ ବିସଂଗତି ଦେଖାଦେଇଥାଏ । ଅନ୍ୟ ପକ୍ଷରେ ଶୈକ୍ଷକ ଅବସ୍ଥାରେ ଭିନ୍ନସମ୍ପର୍କ ଚିହ୍ନିକରଣ

ଯୋଜନା ପ୍ରଣୟନ ପାଇଁ ଆମ ଦେଶରେ ଭିନ୍ନସମ୍ପର୍କ ଏକ ତାଟା ବେସ୍ ନାହିଁ ୨୦୦୧ ଜନଗଣନା ଅନୁଯାୟୀ ଦେଶରେ ଭିନ୍ନସମ୍ପର୍କ ମଧ୍ୟରୁ ୭୫ ପ୍ରତିଶତ ଗ୍ରାମାଞ୍ଚଳର ହୋଇଥିବାବେଳେ ୨୫ ପ୍ରତିଶତ ହେଉଛନ୍ତି ସହରାଞ୍ଚଳର । ଦେଶର ଜନସଂଖ୍ୟାର ୨.୧୩ ପ୍ରତିଶତ ବ୍ୟକ୍ତିଙ୍କ ଠାରେ କୌଣସି ନା କୌଣସି ପ୍ରକାରର ଭିନ୍ନସମ୍ପର୍କ ରହିଛି । ଭିନ୍ନସମ୍ପର୍କ ଉପସ୍ଥିତି ସହରାଞ୍ଚଳ (୧.୯୩%) ଅପେକ୍ଷା ଗ୍ରାମାଞ୍ଚଳ(୨.୨୧%) ରେ ଅଧିକ । ସେହିପରି ମହିଳାଙ୍କ ଅପେକ୍ଷା (୧.୮୭%) ପୁରୁଷଙ୍କ ଠାରେ (୨.୩୭%) ଏହା ଅଧିକା

ନିରକ୍ଷର । ୨୬ ପ୍ରତିଶତ ଭିନ୍ନସମ୍ପର୍କ ପ୍ରାଥମିକ ଶିକ୍ଷା ଏବଂ ୧୯ ପ୍ରତିଶତ ମାଧ୍ୟମିକ ଶିକ୍ଷା ସ୍ତର ପର୍ଯ୍ୟନ୍ତ ଯାଇଥାନ୍ତି । ଏହିସବୁ ତଥ୍ୟ କିନ୍ତୁ ସଂପୂର୍ଣ୍ଣ ସତ୍ୟ ପ୍ରକାଶ କରନ୍ତି ନାହିଁ । କାରଣ ଜନଗଣନା ଭଳି ଏକ ବୃହତ୍ କାର୍ଯ୍ୟକ୍ରମ ଅଧିନରେ ଭିନ୍ନସମ୍ପର୍କ ଚିହ୍ନଟିକରଣ ଏବଂ ସେମାନଙ୍କ ସଂପର୍କିତ ତଥ୍ୟ ଆହରଣ ଆଦି କାର୍ଯ୍ୟ ବହୁକଠିନ । ବିଶେଷ ଭାବେ ମାନସିକ ଭିନ୍ନସମ୍ପର୍କ ଥିବା ବ୍ୟକ୍ତିଙ୍କ ଚିହ୍ନଟିକରଣ ଆହୁରା କଠିନ । କେବଳ ପ୍ରଶିଷ୍ଟ ଗଣକ ମାନେ ହିଁ ଏହି କାର୍ଯ୍ୟ କରିପାରନ୍ତି । ଭାରତରେ ଭିନ୍ନସମ୍ପର୍କମାନଙ୍କ ସମ୍ପର୍କ ଅନ୍ତର୍ଭୁକ୍ତିକରଣ ପାଇଁ ଆବଶ୍ୟକ ସେମାନଙ୍କ ସଂପର୍କିତ ବିସ୍ତୃତ ତଥ୍ୟ । ତେବେ ଏଭଳି ତଥ୍ୟ ହାସଲ ସମ୍ପାଦନା ପ୍ରକ୍ରିୟା ସର୍ବେକ୍ଷଣ ଉପାୟ ସ୍ଥିର କରିବା ମଧ୍ୟ ଆବଶ୍ୟକ । ଭିନ୍ନସମ୍ପର୍କ ବ୍ୟତିରେକ ଭିନ୍ନସମ୍ପର୍କ ସାମାଜିକ, ଆର୍ଥିକ, ଶୈକ୍ଷିକ, ନିୟୁତ୍ତରଣ ସ୍ଥିତି ଓ ପ୍ରତ୍ୟେକଙ୍କର ବିଶେଷ ଆବଶ୍ୟକତା ଆଦି ତଥ୍ୟ ସଂଗ୍ରହ କରାଯାଇ ପାରିଲେ ସେମାନଙ୍କ ସମ୍ପର୍କ ଅନ୍ତର୍ଭୁକ୍ତିକରଣ ହୋଇପାରିବ । ପୁନଶ୍ଚ ଭିନ୍ନସମ୍ପର୍କ ମାନଙ୍କୁ ସେମାନଙ୍କ ପରିବାର ଠାରୁ ବିଚ୍ଛିନ୍ନ ନକରି ମଧ୍ୟ ଉଚିତ୍ ଯୋଜନା ପ୍ରଣୟନ କରାଯାଇପାରିବ । ଗୋଷ୍ଠୀ କ୍ରିୟା ବିଦ୍ୟାଳୟ ଓ ଅଙ୍ଗନୱାଡି ସ୍ତରରେ ଭିନ୍ନସମ୍ପର୍କ ଥିବା ବ୍ୟକ୍ତି ଓ ଶିଶୁମାନଙ୍କ ପଞ୍ଜିକରଣ ବାଧ୍ୟତାମୂଳକ ହେବା ଉଚିତ୍ । ଏସବୁ ସ୍ତରରେ ଭିନ୍ନସମ୍ପର୍କ ଚିହ୍ନଟ କରାଯାଇ ସେମାନଙ୍କୁ ଆଧାରକାର୍ଡି ଉପେକ୍ଷକାର୍ଡି ସହିତ ଏକ ଅତିରିକ୍ତ କାର୍ଡ ପ୍ରଦାନ କରାଯିବା ଉଚିତ୍ । ଏଭଳି ତଥ୍ୟ ଭିତ୍ତିକ ଡିଜିଟାଇଜେଡ୍ ପଞ୍ଜିକରଣ ପରେ ସେମାନଙ୍କୁ କାଗଜ ଅଧାରିତ ପରିଚୟ ପତ୍ର ବଦଳରେ ପ୍ଲାର୍ଟି ପରିଚୟ ପତ୍ର ପ୍ରଦାନକରାଯିବା ଉଚିତ୍ । ଭିନ୍ନସମ୍ପର୍କ ଉପଯୁକ୍ତ ଅନ୍ତର୍ଭୁକ୍ତିକରଣ ପଥରେ ଥିବା ଅନ୍ୟ କେତେକ ଅନ୍ତରାୟ

ହେଉନଥିବାରୁ ସେମାନଙ୍କ ଶୈକ୍ଷିକ ଅନ୍ତର୍ଭୁକ୍ତିକରଣ ଫଳପ୍ରସ୍ତ ହୋଇପାରୁନାହିଁ । ଏପରିକି ସମ୍ପର୍କିତ ଶିଶୁ ବିକାଶ ଯୋଜନା ବା ଆଇ ସି ଟି ଏସ୍ ରେ ମଧ୍ୟ ଏଥି ପ୍ରତି ଧ୍ୟାନ ଦିଆଯାଇନାହିଁ ।

୭- ସମସ୍ତ ଶିକ୍ଷା ବ୍ୟବସ୍ଥାର ଉନ୍ନତିକରଣ ପାଇଁ ଶୈକ୍ଷିକ ଅନ୍ତର୍ଭୁକ୍ତିକରଣ ହେଉଛି ଏକ ପ୍ରବେଶ ଦ୍ୱାର । ତେବେ ଭିନ୍ନସମ୍ପର୍କ ପାଇଁ ଶୈକ୍ଷିକ ଅନ୍ତର୍ଭୁକ୍ତିକରଣ ପ୍ରୟାସକୁ କେବଳ ଏକ ଅତିରିକ୍ତ ବ୍ୟବସ୍ଥା ଭାବେ ଗ୍ରହଣ କରାଯାଇଛି ।

୮- ସାମାଜିକ ଓ ସାଂସ୍କୃତିକ ବ୍ୟବସ୍ଥା ଅନୁଯାୟୀ ମହିଳା ଓ ବାଳିକା ଭିନ୍ନସମ୍ପର୍କ ସମ୍ପର୍କିତ ଅଧ୍ୟାୟନ କାର୍ଯ୍ୟକ୍ରମ ହେବ ଉଚିତ୍ । ଯୋଜନା ପ୍ରଣୟନ ପାଇଁ ଆମ ଦେଶରେ ଭିନ୍ନସମ୍ପର୍କ ଏକ ତାଟା ବେସ୍ ନାହିଁ ।

୨୦୦୧ ଜନଗଣନା ଅନୁଯାୟୀ ଦେଶରେ ଭିନ୍ନସମ୍ପର୍କ ମଧ୍ୟରୁ ୭୫ ପ୍ରତିଶତ ଗ୍ରାମାଞ୍ଚଳର ହୋଇଥିବାବେଳେ ୨୫ ପ୍ରତିଶତ ହେଉଛନ୍ତି ସହରାଞ୍ଚଳର । ଦେଶର ଜନସଂଖ୍ୟାର ୨.୧୩ ପ୍ରତିଶତ ବ୍ୟକ୍ତିଙ୍କ ଠାରେ କୌଣସି ନା କୌଣସି ପ୍ରକାରର ଭିନ୍ନସମ୍ପର୍କ ରହିଛି । ଭିନ୍ନସମ୍ପର୍କ ଉପସ୍ଥିତି ସହରାଞ୍ଚଳ (୧.୯୩%) ଅପେକ୍ଷା

ଗ୍ରାମାଞ୍ଚଳ(୨.୨୧%)ରେ ଅଧିକ । ସେହିପରି ମହିଳାଙ୍କ ଅପେକ୍ଷା (୧.୮୭%) ପୁରୁଷଙ୍କ ଠାରେ (୨.୩୭%) ଏହା ଅଧିକ । ସାଧାରଣ ବର୍ଗର ଚଳନାରେ ଅନୁସୂଚୀତ ଜାତି ବର୍ଗରେ ଅଧିକ ଭିନ୍ନସମ୍ପର୍କ (୨.୨୩%) ଥିବାବେଳେ ଅନୁସୂଚିତ ଜନଜାତିଙ୍କ ମଧ୍ୟରେ ଏହି ହାର ହେଉଛି ୧.୯୨ ପ୍ରତିଶତ । ପୁନଶ୍ଚ ଦଶବର୍ଷ ମଧ୍ୟରେ ଏମାନଙ୍କ ସଂଖ୍ୟାରେ ଅଳ୍ପ କିଛି ବୃଦ୍ଧି ଘଟିଛି । ୨୦୦୧ ରେ ଭିନ୍ନସମ୍ପର୍କ ସଂଖ୍ୟା ୨୧.୯ ନିୟୁତ ଥିବାବେଳେ ୨୦୧୧ରେ ତାହା ୨୬.୮ ନିୟୁତକୁ ବୃଦ୍ଧି ପାଇଛି । ଅର୍ଥାତ୍ ୨.୧୩ ପ୍ରତିଶତରୁ ୨.୨୧ ପ୍ରତିଶତକୁ ବୃଦ୍ଧି ପାଇଛି । ଦେଶରେ ୧୪.୯ ନିୟୁତ ପୁରୁଷ ଭିନ୍ନସମ୍ପର୍କ ଥିବାବେଳେ ୧୧.୮ ନିୟୁତ ମହିଳା ଭିନ୍ନସମ୍ପର୍କ ଅଛନ୍ତି । ଏମାନଙ୍କ ମଧ୍ୟରୁ ୧୮ ନିୟୁତ ଗ୍ରାମାଞ୍ଚଳରେ ବସବାସ କରୁଥିବାବେଳେ ମାତ୍ର ୮.୧ ନିୟୁତ ସହରାଞ୍ଚଳରେ ବସବାସ କରୁଛନ୍ତି । ପ୍ରତିଶତ ହିସାବରେ ୨.୪୧ ପ୍ରତିଶତ ପୁରୁଷ ଓ ୨.୦୧ ପ୍ରତିଶତ ମହିଳାଙ୍କ ଠାରେ ଭିନ୍ନସମ୍ପର୍କ ରହିଛି । ଗ୍ରାମାଞ୍ଚଳ ଭିନ୍ନସମ୍ପର୍କ ପାଇଁ କୌଣସି ତାଲିମ୍ ଦେବାର ସୁବିଧା ନାହିଁ । ୫୧ ପ୍ରତିଶତ ଭିନ୍ନସମ୍ପର୍କ ହେଉଛନ୍ତି

ହେଉଛି :-

୧-ଆମ ଶିକ୍ଷା ବ୍ୟବସ୍ଥା ପାଇଁ ଭିନ୍ନସମତା ଥିବା ବିଦ୍ୟାର୍ଥୀ ଅନୁଶୀଳନ ହେଉଛି ।

୨-ସେମାନଙ୍କ ପରିବାରକୁ କୌଣସି ସହାୟତା ଦିଆଯାଏ ନାହିଁ ।

୩-ଭିନ୍ନସମତା ଛାତ୍ର ଛାତ୍ରୀଙ୍କ ସକାଶେ ଶିକ୍ଷକ ଶିକ୍ଷୟତ୍ରୀ ମାନେ ପ୍ରଶିକ୍ଷିତ ନୁହଁନ୍ତି ।

୪-ଶିକ୍ଷାର ଗୁଣାତ୍ମକ ମାନରେ ହ୍ରାସ ।

୫-ଅଭିଭାବକ, ଶିକ୍ଷକ, ପ୍ରଶାସକ ଓ ନିତୀ ପ୍ରଣୟନକାରୀଙ୍କ ପାଖରେ ଭିନ୍ନସମତା ବିଭିନ୍ନ ଆବଶ୍ୟକତା ସଂପର୍କରେ ସୂଚନା ଓ ଜ୍ଞାନ ର ଅଭାବ ।

୬- ସମାନଙ୍କ ପାଇଁ କୌଣସି ଶୈକ୍ଷିକ ଅନ୍ତର୍ଭୁକ୍ତିକରଣ ବ୍ୟବସ୍ଥା ନାହିଁ ।

୭-ସାମାଜିକ ଅନ୍ତର୍ଭୁକ୍ତିକରଣ ପାଇଁ ଜନ ସମର୍ଥନର ଅଭାବ ।

୮- ଭିନ୍ନସମତା ପ୍ରଗତି ସଂପର୍କିତ ନିରୀକ୍ଷଣ ବ୍ୟବସ୍ଥା ଓ ଉତ୍ତରଦାୟିତ୍ୱର ଅଭାବ ।

ମୋଟାମୋଟି ଭାବେ ଭିନ୍ନସମତା ଅନ୍ତର୍ଭୁକ୍ତିକରଣ ପାଇଁ ରାଜନୈତିକ ରିକ୍ତତା ଓ ଶୈକ୍ଷିକ ଉତ୍ତରଦାୟିତ୍ୱରେ ଘୋର ଅଭାବ ରହିଛି ।

ଜାତୀୟ ଶିକ୍ଷା ନିତୀ-୨୦୧୫ ଏହି ନିତୀର ଏକ ପ୍ରମୁଖ ଅଂଶ ହେଉଛି ଏହାର ଉର୍ଦ୍ଧ୍ୱମୁଖୀ ଆଭିମୁଖ୍ୟ । ଅର୍ଥାତ ଏହା ଦ୍ୱାରା ଭିନ୍ନସମତା କଲ୍ୟାଣ ପାଇଁ ଆବଶ୍ୟକ ବିଚାର ବିମର୍ଶରେ ଗୋଷ୍ଠୀଗତ ଅଂଶଗ୍ରହଣକୁ ସୁନିଶ୍ଚିତ କରାଯାଇ ପାରିବ । ଏଭଳି ତୃଣମୂଳ ଅଂଶଗ୍ରହଣ ଜରିଆରେ ଭିନ୍ନସମତା ବିଭିନ୍ନ ଆବଶ୍ୟକତା ଓ ସଂପୃକ୍ତ ଗୋଷ୍ଠୀ ସମାଜର ଆବଶ୍ୟକତା ସଂପର୍କରେ ନିତୀ ପ୍ରଣୟନକାରୀମାନେ ଅବଗତ ହୋଇ ବାସ୍ତବତା ଆଧାରରେ ଯୋଜନା ପ୍ରଣୟନ

କରିପାରିବେ । ଜାତୀୟ ଶିକ୍ଷା ନିତୀ- ପାଇଥିଲା ।

୨୦୧୫ରେ ଏହା ହିଁ କରାଯାଇଛି । ଏଥିରେ ଶୈକ୍ଷିକ ଅନ୍ତର୍ଭୁକ୍ତିକରଣର ସଂଜ୍ଞା ଓ ଅର୍ଥକୁ ଭଲଭାବରେ ସ୍ପଷ୍ଟ କରାଯାଇଛି । ଉଦାହରଣ ସ୍ୱରୂପ ଏହି ନିତୀରେ ଭିନ୍ନସମତା ଶୈକ୍ଷିକ ଅନ୍ତର୍ଭୁକ୍ତିକରଣକୁ ଏକ ଅଲଗା ରଣନିତୀ ଭାବରେ ବିବେଚନା କରାଯାଇନାହିଁ । ବରଂ ଏହାକୁ ଶିକ୍ଷା ବ୍ୟବସ୍ଥାର ଏକ ଅବିଚ୍ଛେଦ୍ୟ ଅଂଶ ଭାବେ ବିଚାର କରାଯାଇଛି । ଏହା ଦ୍ୱାରା ପ୍ରାଥମିକ ସ୍ତରରୁ ଉଚ୍ଚଶିକ୍ଷା ପର୍ଯ୍ୟନ୍ତ ଭିନ୍ନସମତା ଭିନ୍ନ ଭିନ୍ନ ଆବଶ୍ୟକତାର ଚିହ୍ନଟିକରଣ କରାଯାଇ ଆବଶ୍ୟକ ପଦକ୍ଷେପ ନିଆଯାଇପାରିବ । ଏହି ନିତୀ ଅନୁଯାୟୀ ପ୍ରତ୍ୟେକ ଶିକ୍ଷାର୍ଥୀଙ୍କ ବିଭିନ୍ନ ଆବଶ୍ୟକତାକୁ ପ୍ରତ୍ୟେକ ଶିକ୍ଷକ/ଶିକ୍ଷୟତ୍ରୀ ପୂରଣ କରିପାରୁଥିବା ବାଞ୍ଛନୀୟ । ଏହି ନିତୀରେ ଭିନ୍ନସମତା ବାସ୍ତବିକ ଅନ୍ତର୍ଭୁକ୍ତିକରଣ ପାଇଁ ଶିକ୍ଷା-ପ୍ରଶାସନର ବିଭିନ୍ନ ସ୍ତରରେ ପ୍ରଶିକ୍ଷଣର ଆବଶ୍ୟକତା ଉପରେ ମଧ୍ୟ ଗୁରୁତ୍ୱାରୋପ କରାଯାଇଛି । ଏହା ଦ୍ୱାରା ଭିନ୍ନସମତା ପ୍ରତି ସେମାନଙ୍କର ସକରାତ୍ମକ ଆଭିମୁଖ୍ୟ ସୁନିଶ୍ଚିତ କରାଯାଇ ପାରିବ ।

ଜାତୀୟ ଶିକ୍ଷାନିତୀ ୨୦୧୫ ପାରେ ଯେ ,ପ୍ରତ୍ୟେକ ଭିନ୍ନସମତା ପାଇଁ ସଂପର୍କରେ ହୋଇଥିବା ଅନ୍ ଲାଇନ୍ ଏକ ଅନ୍ତର୍ଭୁକ୍ତିକରଣ ଜନିତ ସହଯୋଗାତ୍ମକ ବିଚାରରେ ଭିନ୍ନସମତା ବିଶେଷ ଆବଶ୍ୟକତା ଶିକ୍ଷା ବ୍ୟବସ୍ଥାର ସ୍ଥାପନ ହେବା ଉଚିତ । ଗୁଡ଼ିକୁ ପୂରଣ କରିବା ପାଇଁ ବିଦ୍ୟାଳୟ ଗୁଡ଼ିକୁ ଇ-ଶିକ୍ଷା, ନିମନୀୟ ଶିକ୍ଷା ବ୍ୟବସ୍ଥା, ଇ-ଶିକ୍ଷା, ସୂଚନା ପ୍ରଯୁକ୍ତି ବିଦ୍ୟା ବ୍ୟବହାର ପ୍ରସ୍ତାବିତ “ସ୍ୱୟଂମ” ଅନ୍ ଲାଇନ୍ ଶିକ୍ଷା, ଓ ଶିକ୍ଷକ-ପ୍ରଶିକ୍ଷଣ ପାଇଁ ଭିନ୍ନସମତା ଶିକ୍ଷକ ତାଲିମ,ଜାତୀୟ କୌଶଳ ବିକାଶ ପରିବାର ଓ ସଂପୃକ୍ତ ସ୍ୱେଚ୍ଛାସେବୀ ସଂଗଠନ ଯୋଜନା ,ଶିକ୍ଷକଙ୍କ ଦକ୍ଷତା ବିକାଶ ଗୁଡ଼ିକ ଦାବା ଜଣାଇଥିଲେ । ଆଉ ମଧ୍ୟ କାର୍ଯ୍ୟକ୍ରମ ଆଦି ଦ୍ୱାରା “ସମସ୍ତଙ୍କ ପାଇଁ ଭିନ୍ନସମତା ଚିହ୍ନଟିକରଣ ଏକ ଆହ୍ୱାନ ଶିକ୍ଷା”କୁ ଏକ ବାସ୍ତବତାରେ ପରିଣତ କରାଯାଇ ପାରିବ ।

ଲେଖିକା ହେଉଛନ୍ତି ସିଏବିଇର ସଦସ୍ୟା ତଥା ଆଞ୍ଚଳିକ ପରାମର୍ଶଦାତା

ଭିନ୍ନକ୍ଷମତା ନିଯୁକ୍ତି ଓ କୌଶଳ ବିକାଶ

ଶାନ୍ତି ରାଘବନ୍

ବିଶେଷ ଭାବେ ବଡ଼ ବଡ଼ ମେଟ୍ରେ ସହର ଗୁଡ଼ିକରେ ଥିବା ଘରୋଇ କଂପାନୀ ଗୁଡ଼ିକ ଦ୍ୱାରା ଭିନ୍ନକ୍ଷମତା ବ୍ୟବସାୟିକ ମୂଲ୍ୟକୁ ଗୁରୁତ୍ୱ ଦେବା ଦ୍ୱାରା ଏହା ସମ୍ଭବ ହୋଇପାରିଛି । ଉପାଦକତା ଓ ଗୁଣବତ୍ତା ସୁନିଶ୍ଚିତ କରିବା ପାଇଁ କଂପାନୀ ଗୁଡ଼ିକ ଭିନ୍ନକ୍ଷମତା କୌଶଳକୁ କରୁଛନ୍ତି । ଏହା ଦ୍ୱାରା କଂପାନୀ ଗୁଡ଼ିକ ମଧ୍ୟ ଲାଭାନ୍ୱିତ ହେଉଛନ୍ତି । ୨୦୦୮ ଓ ୨୦୧୪ ମସିହାରେ ଆର୍ଥିକ ମାନ୍ଦ୍ୟରେ ସମୟରେ କେତେକ କଂପାନୀ ଭିନ୍ନକ୍ଷମତା ନିୟୋଜିତ କଲେ । ସେମାନଙ୍କର ବିଶ୍ୱାସ ଥିଲା ଯେ ଉତ୍ତମ ଉପାଦ ପାଇଁ ବଜାରରେ ସବୁବେଳେ ସୁଯୋଗ ରହିଛି ।

ବୟନଶିଳ୍ପ ଯନ୍ତ୍ରାଂଶ ତିଆରି କାରଖାନାରେ ମଂଜୁନାଥ ହେଉଛନ୍ତି ଜଣେ ସୁପରଭାଇଜର । ତାଙ୍କ ଦଳର ସଦସ୍ୟ ସଂଖ୍ୟା ହେଉଛି ୧୫ । ଏମାନଙ୍କ ପାଇଁ ଗୁଣବତ୍ତା ହେଉଛି ପ୍ରଧାନ । କାରଣ ତାଙ୍କ କଂପାନୀ ତିଆରି କୌଶଳ ପଦାର୍ଥକୁ ଯଦି ଉପଭୋକ୍ତା ପ୍ରତ୍ୟାଖାନ କରନ୍ତି , ତେବେ ତାହା ତାଙ୍କ ବ୍ୟବସାୟ ପାଇଁ କ୍ଷତି । ପ୍ରଧାନମନ୍ତ୍ରୀ ନରେନ୍ଦ୍ର ମୋଦିଙ୍କ ମେକ୍ ଇନ୍ ଇଣ୍ଡିଆ କାର୍ଯ୍ୟକ୍ରମ ଗୁଣବତ୍ତା ସଂପନ୍ନ ବସ୍ତୁ ପ୍ରସ୍ତୁତ କରୁଥିବା ମଂଜୁନାଥଙ୍କ ଭଳି ବ୍ୟକ୍ତିଙ୍କ ଉପରେ ନ୍ୟସ୍ତ ରହିଛି । ତେବେ, ଉନ୍ନତ୍ତମାୟ ବିଷୟ ହେଉଛି, ମଂଜୁନାଥ ଜଣେ ସ୍ୱଚ୍ଛ-ଦୃଷ୍ଟି ଶକ୍ତି ସଂପନ୍ନ ବ୍ୟକ୍ତି ହୋଇଥିବା ବେଳେ ତାଙ୍କ ଦଳରେ ମଧ୍ୟ ଭିନ୍ନକ୍ଷମତା ବ୍ୟକ୍ତି ଅଛନ୍ତି । ସେ ମଧ୍ୟ ଜଣେ ଭିନ୍ନକ୍ଷମତା-ସେରେଗ୍ରାଲ ପଲ୍ଲୀ ଦ୍ୱାରା ସେ ଆକ୍ରାନ୍ତ । ଶାରିରୀକ ବିକଳାଙ୍ଗତା ସତ୍ତ୍ୱେ, ତବସୁମ୍ ଗୋଟିଏ ବହିଷ୍କୃତାଣିକ୍ୟ କେନ୍ଦ୍ରରେ କାର୍ଯ୍ୟ କରନ୍ତି । ମାନସିକ ଅନଗ୍ରସରତା, ଶ୍ରବଣ ଓ ଦୃଷ୍ଟି ବାଧିତ ହେବା ସତ୍ତ୍ୱେ, ପ୍ରଦୀପ ଗୋଟିଏ ମଲ୍ରେ କାମ କରନ୍ତି । ଶ୍ରବଣ ବାଧିତ ରାଜୀବ ଗୋଟିଏ ବହୁ ଦେଶୀୟ ବ୍ୟାଙ୍କରେ କାମ କରନ୍ତି । ଦୃଷ୍ଟିହୀନତାର ଶାକାର ପ୍ରଶାନ୍ତ ହେଉଛନ୍ତି ଜଣେ ପଞ୍ଚାୟତ ବିକାଶ ଅଧିକାରୀ । ପ୍ରଥମେ ତାଙ୍କୁ କୌଶଳ କାର୍ଯ୍ୟ ଦିଆଯାଉ ନଥିଲା । କନ୍ଦୁଡ଼ ଭାଷାରେ ଟାଲପ କରିବା ପ୍ରଶିକ୍ଷଣ ଓ କଥା କହୁଥିବା ସଫ୍ଟୱେର ମାଧ୍ୟମରେ ସେ ନିଜର ଦକ୍ଷତାକୁ ପ୍ରତିପାଦିତ କରିପାରିଲେ । ଏଥିପାଇଁ ସେ ଗ୍ରାମବାସୀ ଓ ସହକର୍ମୀଙ୍କ ପ୍ରଶଂସାର ପାତ୍ର ମଧ୍ୟ ହୋଇପାରିଲେ । ଅନ୍ୟଜଣେ ଭିନ୍ନକ୍ଷମତା ହେଉଛନ୍ତି ଗଉସିଆ । ଏପରିକି ଗାଧୋଇବା ଏବଂ ଖାଇବା ପାଇଁ ମଧ୍ୟ ତାଙ୍କୁ ମା'ଙ୍କ ଉପରେ ନିର୍ଭର କରିବାକୁ ପଡୁଥିଲା । ଚଳପ୍ରଚଳ ହେବା ତାଙ୍କ ପାଇଁ କଷ୍ଟକର । ତେବେ ଏକ ବହୁ ଦେଶୀୟ କଂପାନୀରେ ଜଣେ ପ୍ରକଳ୍ପ ସମନ୍ୱୟକ ଭାବେ କାର୍ଯ୍ୟକରି ସେ ନିଜ ମା'ଙ୍କ ମଧ୍ୟ ଯତ୍ନ ନେଇ ପାରିଲେ । ସ୍ୱର ଚିହ୍ନିପାରୁଥିବା ସଫ୍ଟୱେର ଦ୍ୱାରା ସେ ଇଣ୍ଟରନେଟ ମାଧ୍ୟମରେ ଅନଲାଇନ କାର୍ଯ୍ୟ କରନ୍ତି ।

ମଂଜୁନାଥ, ଷ୍ଟାନଲି, ତବସୁମ୍, ପ୍ରଦୀପ, ଗଉସିଆ, ରାଜୀବ ଓ ପ୍ରଶାନ୍ତ ହେଉଛନ୍ତି ଭାରତରେ ପରିବର୍ତ୍ତନର ଅଂଶ ବିଶେଷ । କୌଶଳ ଆହରଣ ଓ ନିଯୁକ୍ତିକ୍ଷମତା ହୋଇ ଏମାନେ ଅନ୍ୟମାନଙ୍କ ଭଳି କାର୍ଯ୍ୟ କରିବା ସହିତ, ନିଜ ପରିବାରର ଦାୟିତ୍ୱ ନିର୍ବାହ କରନ୍ତି, ଟିକସ ପୈଠ କରନ୍ତି ଓ ସମାଜର ଏକ ଅଂଶ ଭାବେ ବସବାସ କରନ୍ତି । ଏମାନେ ମନେପକାଇ ଦିଅନ୍ତି ଭାରତର ମହନୀୟତା- ଭିନ୍ନକ୍ଷମତା ହେବା ସତ୍ତ୍ୱେ ମଧ୍ୟ ବିବିଧ ପ୍ରତିବନ୍ଧକ , ଦାରିଦ୍ର୍ୟ ଓ ଭେଦଭାବ ଆଦିକୁ ପରାଭୁତ କରି ।

ନିଯୁକ୍ତି ଓ କୌଶଳ ବିକାଶ ଦୃଶ୍ୟପଟ:-
ଗତ ଦଶବର୍ଷ ମଧ୍ୟରେ ବେସରକାରୀ କ୍ଷେତ୍ରରେ ଭିନ୍ନକ୍ଷମତା ପାଇଁ ନିଯୁକ୍ତି ସୁଯୋଗ ନାଟକୀୟ ଭାବେ ବୃଦ୍ଧି ପାଇଛି । ବିଶେଷ ଭାବେ ବଡ଼ ବଡ଼ ମେଟ୍ରେ ସହର ଗୁଡ଼ିକରେ

କୌଶଳ ବିକାଶ ସହିତ ବିଚାରଧାରା ଓ ଜୀବନ-କୌଶଳ ବିକାଶ ସଂପନ୍ନ ଭିନ୍ନସମ୍ପାଦକ, କଂପାନୀ ଗୁଡ଼ିକ ଅଧିକ ଅବଧି ପର୍ଯ୍ୟନ୍ତ ନିୟୁତ ଦେଇଥାନ୍ତି । କୌଶଳ ବିକାଶ ଆଉ ମଧ୍ୟ, ଭିନ୍ନସମ୍ପାଦକ ପିତାମାତାଙ୍କ ଉପରେ ପର୍ଯ୍ୟବଶିତ ହେଲେ, ଭିନ୍ନସମ୍ପାଦକ ଅଧିକ ନିୟୁତକ୍ଷମ କରାଯାଇପାରନ୍ତା । କାରଣ, ଭିନ୍ନସମ୍ପାଦକ ସନ୍ତାନମାନେ ଯେ ଜୀବନର କଠିନ ସତ୍ୟର ମୁକାବିଲା କରି ନିଜକୁ ନିୟୁତକ୍ଷମ କରିପାରିବେ, ଏକଥା ସେମାନଙ୍କ ପିତାମାତା ଗ୍ରହଣ କରିପାରନ୍ତି ନାହିଁ । ଏଥିଯୋଗୁଁ ଆର୍ଥିକ ଅନାଟନ ସତ୍ତ୍ୱେ ସେମାନେ ନିଜ ଭିନ୍ନସମ୍ପାଦକ ସନ୍ତାନ ସନ୍ତତିଙ୍କୁ ଏପରିକି ଦୂରଯାତ୍ରା, ସିଫ୍ଟରେ କାମ କରିବା କିମ୍ବା ନିର୍ଦ୍ଦିଷ୍ଟ ଲକ୍ଷ୍ୟ ହାସଲ ପାଇଁ କାର୍ଯ୍ୟ କରିବା ଭଳି ଚାପ ଉତ୍ପ୍ରକାଶ କାର୍ଯ୍ୟ କରିବାକୁ ବାରଣ କରନ୍ତି ।

ଥିବା ଘରୋଇ କଂପାନୀ ଗୁଡ଼ିକ ଦ୍ୱାରା ଭିନ୍ନସମ୍ପାଦକର ବ୍ୟବସାୟିକ ମୂଲ୍ୟକୁ ଗୁରୁତ୍ୱ ଦେବା ଦ୍ୱାରା ଏହା ସମ୍ଭବ ହୋଇପାରିଛି । ଉପାଦକତା ଓ ଶୁଣାବତ୍ତା ସୁନିଶ୍ଚିତ କରିବା ପାଇଁ କଂପାନୀ ଗୁଡ଼ିକ ଭିନ୍ନସମ୍ପାଦକ କୌଶଳଯୁକ୍ତ କରିବା ଉପରେ ପ୍ରାଧାନ୍ୟ ଦେଉଛନ୍ତି । ଏହା ଦ୍ୱାରା କଂପାନୀ ଗୁଡ଼ିକ ମଧ୍ୟ ଲାଭାନ୍ୱିତ ହେଉଛନ୍ତି । ୨୦୦୮ ଓ ୨୦୧୪ ମସିହାରେ ଆର୍ଥିକ ମାନ୍ଦାବସ୍ଥା ସମୟରେ କେତେକ କଂପାନୀ ଭିନ୍ନସମ୍ପାଦକ ନିୟୋଜିତ କଲେ । ସେମାନଙ୍କର ବିଶ୍ୱାସ ଥିଲା ଯେ ଉତ୍ପାଦ ଉତ୍ପାଦ ପାଇଁ ବଜାରରେ ସବୁବେଳେ ସୁଯୋଗ ରହିଛି । ଗତ ପାଞ୍ଚ ବର୍ଷ ମଧ୍ୟରେ ଏଭଳି କଂପାନୀ ଗୁଡ଼ିକ ପାଇଁ ଭିନ୍ନସମ୍ପାଦକ ମାନେ ମାନବ ସମ୍ବଳର ଏକ ନିରନ୍ତର ଉତ୍ସ ଭାବେ ଉଭା ହୋଇଛନ୍ତି । ବର୍ତ୍ତମାନ ଛୋଟ ଛୋଟ ସହର ଗୁଡ଼ିକରେ ମଧ୍ୟ ବିଭିନ୍ନ ସ୍ୱେଚ୍ଛାସେବୀ ଅନୁଷ୍ଠାନ, ସାମାଜିକ ଓ ପ୍ରଶିକ୍ଷଣ ସଂସ୍ଥା ଗୁଡ଼ିକ ଭିନ୍ନସମ୍ପାଦକ କୌଶଳଯୁକ୍ତ କରି ସେମାନଙ୍କୁ ନିୟୁତକ୍ଷମ କରିବାକୁ ପ୍ରୟାସ କରୁଛନ୍ତି ।

କୌଶଳ ବିକାଶରେ ଯେଉଁ ମାନସିକ ଅନଗ୍ରସରତା ଭୋଗୁଥିବା ବ୍ୟକ୍ତିମାନଙ୍କୁ ସମାନ ସ୍ଥିତିରେ ଥିବା ସାଥୀମାନଙ୍କ ଦ୍ୱାରା ପ୍ରଶିକ୍ଷଣ ପ୍ରଦାନ

କରାଗଲେ ସେମାନେ ଅଧିକ ଲାଭାନ୍ୱିତ ହୁଅନ୍ତି । ପାରମ୍ପରିକ କୌଶଳ ପ୍ରଶିକ୍ଷଣ ଅପେକ୍ଷା ଏହି ମୋଡେଲ ଅଧିକ ଉପଯୋଗୀ ବ୍ୟବସାୟର କେତେକ ବିକାଶଗାଳ କ୍ଷେତ୍ର ଯଥା - ରିଟେଲ, ଆତିଥ୍ୟ, ସୂଚନା ପ୍ରଯୁକ୍ତି ବିଦ୍ୟା, ବସ୍ତ୍ର, ବୟନଶିଳ୍ପ ଓ ବ୍ୟାଙ୍କିଙ୍ଗ ଆଦି କ୍ଷେତ୍ରରେ କୌଶଳ ପ୍ରଶିକ୍ଷଣକୁ ଅଧିକ ଗୁରୁତ୍ୱ ଦିଆଯାଇଛି । ସେହିପରି ସ୍ୱାସ୍ଥ୍ୟ ଓ ସୌନ୍ଦର୍ଯ୍ୟ, ମୋବାଇଲ ରିପ୍ୟାରିଂ ଭଳି କେତେକ କ୍ଷେତ୍ରରେ ଭିନ୍ନସମ୍ପାଦକ ଆତ୍ମ ନିୟୁତ ପାଇଁ କୌଶଳ ପ୍ରଶିକ୍ଷଣ ଉପାଦେୟ ସାବ୍ୟସ୍ତ ହୋଇଛି ।

ଭବିଷ୍ୟତ ଦୃଶ୍ୟପଟ:-

ଆସନ୍ତା ୭ ବର୍ଷ ମଧ୍ୟରେ ୩୮

ଲକ୍ଷ ଭିନ୍ନସମ୍ପାଦକ କୌଶଳ ବିକାଶ ତାଲିମ ଦେବା ପାଇଁ ପ୍ରଧାନମନ୍ତ୍ରୀଙ୍କ ଦ୍ୱାରା ଆରମ୍ଭ କରାଯାଇଥିବା ଜାତୀୟ କୌଶଳ ନୀତିରେ ଲକ୍ଷ୍ୟ ରଖାଯାଇଛି । କେନ୍ଦ୍ର ସମାଜ କଲ୍ୟାଣ ଓ ସଶକ୍ତିକରଣ ମନ୍ତ୍ରଣାଳୟ ଅଧିକାରୀଙ୍କୁ ଭିନ୍ନସମ୍ପାଦକ ସଶକ୍ତିକରଣ ବିଭାଗ ଦ୍ୱାରା ଭିନ୍ନସମ୍ପାଦକ ପାଇଁ ଉପଯୁକ୍ତ ବାତାବରଣ ସୃଷ୍ଟି ସକାଶେ ଏକ ଜାତୀୟ କାର୍ଯ୍ୟ ଯୋଜନା ଏବଂ ସୁଗମ୍ୟ ଭାରତ ଅଭିଯାନ ଆରମ୍ଭ କରାଯାଇଛି ।

ସେହିଭଳି କୌଶଳ ନୀତିର କାର୍ଯ୍ୟକାରୀତା ପାଇଁ ଭିନ୍ନସମ୍ପାଦକ ସକାଶେ ଏକ କୌଶଳ ପରିଷଦ ମଧ୍ୟ ଗଠନ କରାଯାଇଛି । ଦେଶର ଅର୍ଥନୀତିରେ ନିଜ ଯୋଗଦାନ ଦେବା ପାଇଁ ଭିନ୍ନସମ୍ପାଦକ ସକାଶେ କୌଶଳ ପରିଷଦ ମଧ୍ୟ ଗଠନ କରାଯାଇଛି । ତେଣୁ ଦେଶର ଅର୍ଥନୀତିରେ ଯୋଗଦାନ ଦେବା ପାଇଁ ଭିନ୍ନସମ୍ପାଦକ ପାଇଁ ଉପଯୁକ୍ତ ସମୟ ଆସିଛି । ଏହି ଦୃଷ୍ଟିରୁ ଭିନ୍ନସମ୍ପାଦକ କର୍ମନିୟୁତ ପାଇଁ ଆମକୁ ବିଭିନ୍ନ କାର୍ଯ୍ୟକ୍ରମର ଫାଇଦା ନେବା ଉଚିତ । ସେହିଭଳି ସମଗ୍ର ଦେଶରେ ଥିବା ୬୦୦ରୁ ଉର୍ଦ୍ଧ୍ୱ ଗ୍ରାମୀଣ ଆତ୍ମନିୟୁତ ପ୍ରଶିକ୍ଷଣ ପ୍ରତିଷ୍ଠାନ

ଗୁଡ଼ିକର ମଧ୍ୟ ଉପଯୋଗ କରିବା ଉଚିତ । ଗୁଡ଼ିକ ସକାଶେ ସାମଗ୍ରିକ ସହାୟତା ବ୍ୟବସ୍ଥା ଆରମ୍ଭ କରାଯାଇଛି । ସେମାନେ ଏକ ମିସ୍ତ୍ର ଭିନ୍ନସମ୍ପର୍କ ଫଳପ୍ରଦ ପ୍ରଶିକ୍ଷଣ ପାଇଁ ଭିନ୍ନସମ୍ପର୍କ କରାଯିବା ଉଚିତ । ଏହା ଦ୍ୱାରା ହିଁ ଭିନ୍ନସମ୍ପର୍କ କଳା ମାଧ୍ୟମରେ ନିଜ ସୁବିଧା, ଅସୁବିଧା ପ୍ରଶିକ୍ଷକଙ୍କର ମଧ୍ୟ ଆବଶ୍ୟକତା ରହିଛି । କୌଶଳ ବିକାଶ ତାଲିମ ଫଳପ୍ରଦ ସଂପର୍କିତ ତଥ୍ୟ ବାଣ୍ଟି ପାରୁଛନ୍ତି ଏବଂ ଆର୍ଥିକ ଭାବେ ଆତ୍ମ-ନିର୍ଭରଶୀଳ ହେବା ପାଇଁ ନିଜ ଭିତରେ ଆଶାର ସଂଚାର କରାଇପାରୁଛନ୍ତି । ତେଣୁ ପ୍ରଯୁକ୍ତି ବିଦ୍ୟା ଉପଯୁକ୍ତ ବାତାବରଣ ସୃଷ୍ଟି କରାଯାଇଛି । ଆଧାରିତ ଏହିଭଳି ବ୍ୟବସ୍ଥା ଦ୍ୱାରା ଭିନ୍ନସମ୍ପର୍କ କୌଶଳ ବିକାଶ ଓ ସମ୍ପର୍କିତକରଣ ବେଶ୍ ଫଳପ୍ରଦ ହୋଇପାରିବ ।

ଗତ ୧୦ ବର୍ଷ ମଧ୍ୟରେ ୨୬ଟି ହୋଇପାରିବ । ଭିନ୍ନସମ୍ପର୍କ ଜୀବିକା ଉପାର୍ଜନ ସଂପର୍କିତ ତଥ୍ୟ ବାଣ୍ଟି ପାରୁଛନ୍ତି ଏବଂ ଆର୍ଥିକ ଭାବେ ଆତ୍ମ-ନିର୍ଭରଶୀଳ ହେବା ପାଇଁ ନିଜ ଭିତରେ ଆଶାର ସଂଚାର କରାଇପାରୁଛନ୍ତି । ତେଣୁ ପ୍ରଯୁକ୍ତି ବିଦ୍ୟା ଉପଯୁକ୍ତ ବାତାବରଣ ସୃଷ୍ଟି କରାଯାଇଛି । ଆଧାରିତ ଏହିଭଳି ବ୍ୟବସ୍ଥା ଦ୍ୱାରା ଭିନ୍ନସମ୍ପର୍କ କୌଶଳ ବିକାଶ ଓ ସମ୍ପର୍କିତକରଣ ବେଶ୍ ଫଳପ୍ରଦ ହୋଇପାରିବ ।

ତେବେ ଭିନ୍ନସମ୍ପର୍କ ପାଇଁ ଆହୁରି ଅଧିକ ସକାଶେ ପ୍ରତ୍ୟେକ ସଂପୃକ୍ତ ପକ୍ଷ ନିଜ ବିଚାର ଓ ସମ୍ବଳ ବ୍ୟବହାର କରିପାରିବେ । ଏହା ମଧ୍ୟ ଭିନ୍ନସମ୍ପର୍କ କୌଶଳ ବିକାଶ ଓ ସମ୍ପର୍କିତକରଣ ବେଶ୍ ଫଳପ୍ରଦ ହୋଇପାରିବ ।

ନିୟୁତ୍ତ ବିକାଶର ମଧ୍ୟ ଆବଶ୍ୟକତା ରହିଛି । ଏଥିସକାଶେ ଉତ୍ତମ କର୍ମାଚକର ଗ୍ରାମାଞ୍ଚଳରେ ରହୁଥିବା ଭିନ୍ନସମ୍ପର୍କ ମଧ୍ୟରେ ସମନ୍ୱୟ ଓ ସହଯୋଗ ବିଶ୍ଳେଷଣ, କର୍ମକ୍ଷେତ୍ରରେ ସମସ୍ୟା ଭିନ୍ନସମ୍ପର୍କ ମଧ୍ୟରେ ସମନ୍ୱୟ ଓ ସହଯୋଗ ସମାଧାନ, ଅନ୍ତର୍ନିବେଶୀ ସେବା, ବୃଦ୍ଧି ପାଇଁ ‘ନାମାବାଣୀ’ ନାମକ ଏକ ସଚେତନତା, ନେତୃତ୍ୱ ବିକାଶ ଭଳି ସେବା ଇତ୍ୟାଦି ଉପସାଧାରଣ ସମ୍ପର୍କିତ ତଥ୍ୟ ବାଣ୍ଟି ପାରୁଛନ୍ତି ଏବଂ ଆର୍ଥିକ ଭାବେ ଆତ୍ମ-ନିର୍ଭରଶୀଳ ହେବା ପାଇଁ ନିଜ ଭିତରେ ଆଶାର ସଂଚାର କରାଇପାରୁଛନ୍ତି । ତେଣୁ ପ୍ରଯୁକ୍ତି ବିଦ୍ୟା ଉପଯୁକ୍ତ ବାତାବରଣ ସୃଷ୍ଟି କରାଯାଇଛି । ଆଧାରିତ ଏହିଭଳି ବ୍ୟବସ୍ଥା ଦ୍ୱାରା ଭିନ୍ନସମ୍ପର୍କ କୌଶଳ ବିକାଶ ଓ ସମ୍ପର୍କିତକରଣ ବେଶ୍ ଫଳପ୍ରଦ ହୋଇପାରିବ ।

କର୍ମାଚକର ଗ୍ରାମାଞ୍ଚଳରେ ରହୁଥିବା ଭିନ୍ନସମ୍ପର୍କ ମଧ୍ୟରେ ସମନ୍ୱୟ ଓ ସହଯୋଗ ବିଶ୍ଳେଷଣ, କର୍ମକ୍ଷେତ୍ରରେ ସମସ୍ୟା ଭିନ୍ନସମ୍ପର୍କ ମଧ୍ୟରେ ସମନ୍ୱୟ ଓ ସହଯୋଗ ସମାଧାନ, ଅନ୍ତର୍ନିବେଶୀ ସେବା, ବୃଦ୍ଧି ପାଇଁ ‘ନାମାବାଣୀ’ ନାମକ ଏକ ସଚେତନତା, ନେତୃତ୍ୱ ବିକାଶ ଭଳି ସେବା ଇତ୍ୟାଦି ଉପସାଧାରଣ ସମ୍ପର୍କିତ ତଥ୍ୟ ବାଣ୍ଟି ପାରୁଛନ୍ତି ଏବଂ ଆର୍ଥିକ ଭାବେ ଆତ୍ମ-ନିର୍ଭରଶୀଳ ହେବା ପାଇଁ ନିଜ ଭିତରେ ଆଶାର ସଂଚାର କରାଇପାରୁଛନ୍ତି । ତେଣୁ ପ୍ରଯୁକ୍ତି ବିଦ୍ୟା ଉପଯୁକ୍ତ ବାତାବରଣ ସୃଷ୍ଟି କରାଯାଇଛି । ଆଧାରିତ ଏହିଭଳି ବ୍ୟବସ୍ଥା ଦ୍ୱାରା ଭିନ୍ନସମ୍ପର୍କ କୌଶଳ ବିକାଶ ଓ ସମ୍ପର୍କିତକରଣ ବେଶ୍ ଫଳପ୍ରଦ ହୋଇପାରିବ ।

‘ମେକ୍ ଇନ୍ ଇଣ୍ଡିଆ’ କାର୍ଯ୍ୟକ୍ରମର ସଫଳତା ନିର୍ଭର କରେ ଟେକ୍ ଇନ୍ ଇଣ୍ଡିଆ’ ଅର୍ଥାତ ପରିବର୍ତ୍ତନ ଉପରେ ଦକ୍ଷତାର ସହ କାର୍ଯ୍ୟ କରୁଥିବା ଭିନ୍ନସମ୍ପର୍କ ମାନେ ହେଉଛନ୍ତି ଏହି ପରିବର୍ତ୍ତନର ଅଗ୍ରଗୁଡ଼ ।



ଲେଖକା ହେଉଛନ୍ତି ଭିନ୍ନସମ୍ପର୍କ ସକାଶେ ଉଦ୍ଦିଷ୍ଟ ଜୀବିକା ଉପାର୍ଜନ ସଂପର୍କିତ ପ୍ରଣାସ, ଏନାବଲ ଇଣ୍ଡିଆର ସଂସ୍ଥାପିକା ଓ ପରିଚାଳନା ଟ୍ରଷ୍ଟି ।

ଭିନ୍ନକ୍ଷମ ବ୍ୟକ୍ତିଙ୍କ ଆର୍ଥିକ ଅନ୍ତର୍ଭୁକ୍ତୀକରଣ

ପି.ସି ଦାସ

ସମ୍ବିଧାନର ୩୯ ଧାରା ଅନୁଯାୟୀ ପ୍ରତ୍ୟେକ ନାଗରିକ, ସେ ସ୍ତ୍ରୀ ହୁଅନ୍ତୁ ବା ପୁରୁଷ, କି ପାଇଁ କାର୍ଯ୍ୟକରିବା ଓ ନିଜ ପାଇଁ ପର୍ଯ୍ୟାପ୍ତ ଜୀବିକାର୍ଜନ କରିବା ଅଧିକାର ସାବଣ୍ଡ୍ୟ କରିବା ସକାଶେ ସରକାରଙ୍କୁ ନିର୍ଦ୍ଦେଶ ଦିଆଯାଇଛି । ଧାରା ୪୧ ଅନୁଯାୟୀ ନିଜ ନାଗରିକଙ୍କ ପାଇଁ ଫଳପ୍ରଦ ଭାବେ କାର୍ଯ୍ୟକରିବାର ଅଧିକାର ପ୍ରଦାନ କରିବା ସକାଶେ ସରକାର ନିଜ ଆର୍ଥିକ କ୍ଷମତା ପରିସର ମଧ୍ୟରେ ସୁଯୋଗ ସୃଷ୍ଟି କରିବେ ବୋଲି ଉଲ୍ଲେଖ ରହିଛି । ଧାରା ୪୨ରେ ଉପଯୁକ୍ତ ପର୍ବ ସେବରେ ନାଗରିକମାନେ ଯେପରି କାର୍ଯ୍ୟକରିବେ ସେକଥା ମଧ୍ୟ ଉଲ୍ଲେଖ ରହିଛି ।

ଭାରତୀୟ ସମ୍ବିଧାନ ଭିନ୍ନକ୍ଷମତାପୂର୍ବକ ବ୍ୟକ୍ତିଙ୍କ କଲ୍ୟାଣ ସକାଶେ କାର୍ଯ୍ୟକରିବାର ମହତ୍ତ୍ୱ ଓ ନିୟୁତ୍ତିକୁ ଗୁରୁତ୍ୱ ପ୍ରଦାନ କରିଛି । ସମ୍ବିଧାନର ୩୯ ଧାରା ଅନୁଯାୟୀ ପ୍ରତ୍ୟେକ ନାଗରିକ, ସେ ସ୍ତ୍ରୀ ହୁଅନ୍ତୁ ବା ପୁରୁଷ, କି ପାଇଁ କାର୍ଯ୍ୟକରିବା ଓ ନିଜ ପାଇଁ ପର୍ଯ୍ୟାପ୍ତ ଜୀବିକାର୍ଜନ କରିବା ଅଧିକାର ସାବଣ୍ଡ୍ୟ କରିବା ସକାଶେ ସରକାରଙ୍କୁ ନିର୍ଦ୍ଦେଶ ଦିଆଯାଇଛି । ଧାରା ୪୧ ଅନୁଯାୟୀ ନିଜ ନାଗରିକଙ୍କ ପାଇଁ ଫଳପ୍ରଦ ଭାବେ କାର୍ଯ୍ୟକରିବାର ଅଧିକାର ପ୍ରଦାନ କରିବା ସକାଶେ ସରକାର ନିଜ ଆର୍ଥିକ କ୍ଷମତା ପରିସର ମଧ୍ୟରେ ସୁଯୋଗ ସୃଷ୍ଟି କରିବେ ବୋଲି ଉଲ୍ଲେଖ ରହିଛି । ଧାରା ୪୨ରେ ଉପଯୁକ୍ତ ପର୍ବ ସେବରେ ନାଗରିକମାନେ ଯେପରି କାର୍ଯ୍ୟକରିବେ ସେକଥା ମଧ୍ୟ ଉଲ୍ଲେଖ ରହିଛି । ଏଠି ଆମେ ବିଶେଷ ଭାବେ ଭିନ୍ନକ୍ଷମଙ୍କ ସଂପର୍କରେ ଆଲୋଚନା କରିବା ।

କୌଣସି ଭେଷଜ କର୍ତ୍ତୃପକ୍ଷଙ୍କ ଦ୍ୱାରା ପ୍ରମାଣିତ ହୋଇଥିବା ନିର୍ଦ୍ଧାରିତ ଭିନ୍ନକ୍ଷମତା ଅନ୍ତତଃ ୪୦ ପ୍ରତିଶତ ଥିଲେ ସେହି ବ୍ୟକ୍ତିଙ୍କୁ ଆମେ ଭିନ୍ନକ୍ଷମ କହିଥାଉ । ଭିନ୍ନକ୍ଷମମାନଙ୍କୁ ସମାନ ଅଧିକାର ପ୍ରଦାନ ପାଇଁ କେନ୍ଦ୍ର ସରକାର ତିନୋଟି ଆଇନ୍ ପ୍ରଣୟନ କରିଛନ୍ତି । ଏହି ଆଇନ୍ ଗୁଡ଼ିକରେ ଭିନ୍ନକ୍ଷମଙ୍କ ଆର୍ଥିକ ସଶକ୍ତିକରଣ ମଧ୍ୟ ଅନ୍ତର୍ଭୁକ୍ତ । ସେ ଗୁଡ଼ିକ ହେଲା (୧) ଭାରତୀୟ ଅଇଥାନ ପରିଷଦ ଆଇନ୍-୧୯୯୨, (୨) ଭିନ୍ନକ୍ଷମତା ପୂର୍ବକ ବ୍ୟକ୍ତି ଆଇନ୍ ୧୯୯୫ ଏବଂ (୩) ଅଟିଜମ୍, ସେରେବ୍ରାଲ୍ ପଲସି, ମାନସିକ ଅନଗ୍ରସରତା ଓ ଏକାଧିକ

ଭିନ୍ନକ୍ଷମତାପୂର୍ବକ ବ୍ୟକ୍ତିଙ୍କ କଲ୍ୟାଣ ସକାଶେ ଗ୍ରହଣ ଆଇନ୍ ୧୯୯୫ । ଏତଦ୍ ବ୍ୟତୀତ ୨୦୦୮ ମସିହାରେ ଭାରତ, ୨୦୦୬ ମସିହାରେ ମିଳିତ ଜାତିସଂଘର ଭିନ୍ନକ୍ଷମତାପୂର୍ବକ ବ୍ୟକ୍ତିଙ୍କ ଅଧିକାର ସଂପର୍କରେ କନ୍ଭେନ୍ସନକୁ ଅନୁମୋଦନ କରିଛି । ଏଥିରେ ମଧ୍ୟ ଅନ୍ୟମାନଙ୍କ ସହ ସମାନତା ଭିତ୍ତିରେ ଭିନ୍ନକ୍ଷମଙ୍କ ସଂପୂର୍ଣ୍ଣ ଓ ଫଳପ୍ରଦ ଅଂଶଗ୍ରହଣ ଉପରେ ଗୁରୁତ୍ୱାରୋପ କରାଯାଇଛି । ସେହିଭଳି ଭିନ୍ନକ୍ଷମଙ୍କ ସକାଶେ ୨୦୦୬ରେ ପ୍ରଣୀତ ଜାତୀୟ ନିତୀରେ ଏମାନଙ୍କୁ ମଧ୍ୟ ସମ୍ମାନର ସହିତ ସମାଜରେ ବଞ୍ଚିବା ପାଇଁ ସମାନ ସୁଯୋଗ ସୃଷ୍ଟି କରିବାକୁ ପ୍ରାଧାନ୍ୟ ଦିଆଯାଇଛି । ମୋଟାମୋଟି ଭାବରେ ଏହା ଏକ ଅନ୍ତର୍ନିବେଶୀ ସମାଜ ସୃଷ୍ଟି ଉପରେ ଗୁରୁତ୍ୱାରୋପ କରିଛି ।

୨୦୧୧ ଜନଗଣନା ତଥ୍ୟ ଅନୁଯାୟୀ ଦେଶରେ ୨୬.୮ ନିୟୁତ ଭିନ୍ନକ୍ଷମ ବ୍ୟକ୍ତି ଅଛନ୍ତି । ଏମାନଙ୍କ ମଧ୍ୟରୁ ୧୪.୯୯ ନିୟୁତ ପୁରୁଷ ଓ ୧୧.୮୨ ନିୟୁତ ମହିଳା । ପୁନଶ୍ଚ ଏମାନଙ୍କ ମଧ୍ୟରୁ ୧୮.୬୩ ନିୟୁତ ବ୍ୟକ୍ତି ଗ୍ରାମାଞ୍ଚଳରେ ଓ ୮.୧୮ ନିୟୁତ ବ୍ୟକ୍ତି ସହରାଞ୍ଚଳରେ ବସବାସ କରନ୍ତି । ଗ୍ରାମାଞ୍ଚଳରେ ରହୁଥିବା ୮.୮ ନିୟୁତ ଓ ସହରାଞ୍ଚଳର ୪.୬ ନିୟୁତ ଭିନ୍ନକ୍ଷମ ବ୍ୟକ୍ତି (ମୋଟ - ୧୩.୪ ନିୟୁତ) ଭିନ୍ନକ୍ଷମ ବ୍ୟକ୍ତି କର୍ମନିୟୁତ୍ତିକ୍ଷମ ବୟସ ମଧ୍ୟରେ ଅଛନ୍ତି । ଏମାନଙ୍କ ଭିତରୁ ୭.୮ ନିୟୁତ ପୁରୁଷ ଓ ୫.୬ ନିୟୁତ ମହିଳା

ସମାଜର ଅବହେଳିତ ବର୍ଗକୁ ସହଜଲକ୍ଷ ମୂଲ୍ୟରେ ବିଭିନ୍ନ ଆର୍ଥିକ ସେବା ଓ ଦ୍ରବ୍ୟ ଯୋଗାଇ ଦେବା ହେଉଛି ଆର୍ଥିକ ଅନ୍ତର୍ଭୁକ୍ତୀକରଣ । ଏଥିରେ ରହିଛି ବ୍ୟାଙ୍କ ସେବା , ଇନ୍‌ସୁରାନ୍ସ, ପେନ୍‌ସନ୍ ଏବଂ ବିଭିନ୍ନ କାର୍ଯ୍ୟପାଇଁ ରଣା ଗୋଟିଏ ଅନ୍ତର୍ନିବେଶୀ ସମାଜ ଗଠନ ପାଇଁ ଏଭଳି ଆର୍ଥିକ ଅନ୍ତର୍ଭୁକ୍ତୀକରଣ ଏକାନ୍ତ ଆବଶ୍ୟକ। ଏହା ଦ୍ୱାରା ସମାଜର ପ୍ରତ୍ୟେକ ବ୍ୟକ୍ତି ଉଭୟ ଆର୍ଥିକ ଓ ସାମାଜିକ ସୁରକ୍ଷା ପାଇଥାନ୍ତି । ଏହାର ଗୁରୁତ୍ୱ ଉପଲକ୍ଷ କରି ଭାରତ ସରକାର ଏ ଦିଗରେ ସତତ ପ୍ରଚେଷାରତ ଅଛନ୍ତି ।

। ସମଗ୍ର ଭିନ୍ନସମ୍ପର୍କ ମଧ୍ୟରୁ ୧୪.୬ ନିୟୁତ ଅନ୍ତର୍ଭୁକ୍ତୀକରଣ ସାହାଯ୍ୟ କରିଥାଏ । ହେଉଛନ୍ତି ସାକ୍ଷର । ଏସବୁ ତଥ୍ୟରୁ ଯେହେତୁ ଆର୍ଥିକ ଅନ୍ତର୍ଭୁକ୍ତୀକରଣ ପ୍ରୟାସରେ ପ୍ରମାଣିତ ହୁଏ ଯେ ଭିନ୍ନସମ୍ପର୍କ ସମସ୍ତ ହେଉଛି ଏକ ବିଶାଳ ମାନବ ସମ୍ବଳ । ତେଣୁ ଦେଶର ଆର୍ଥିକ ପ୍ରଗତିରେ ଏମାନଙ୍କ ଯୋଗଦାନ କରିବାର ଗୁରୁତ୍ୱକୁ ଅଣଦେଖା କରାଯାଇ ନପାରେ ।

ସମାଜର ଅବହେଳିତ ବର୍ଗକୁ ସହଜଲକ୍ଷ ମୂଲ୍ୟରେ ବିଭିନ୍ନ ଆର୍ଥିକ ସେବା ଓ ଦ୍ରବ୍ୟ ଯୋଗାଇ ଦେବା ହେଉଛି ଆର୍ଥିକ ଅନ୍ତର୍ଭୁକ୍ତୀକରଣ । ଏଥିରେ ରହିଛି ବ୍ୟାଙ୍କ ସେବା, ଇନ୍‌ସୁରାନ୍ସ, ପେନ୍‌ସନ୍ ଏବଂ ବିଭିନ୍ନ କାର୍ଯ୍ୟପାଇଁ ରଣା । ଗୋଟିଏ ଅନ୍ତର୍ନିବେଶୀ ସମାଜ ଗଠନ ପାଇଁ ଏଭଳି ଆର୍ଥିକ ଅନ୍ତର୍ଭୁକ୍ତୀକରଣ ଏକାନ୍ତ ଆବଶ୍ୟକ। ଏହା ଦ୍ୱାରା ସମାଜର ପ୍ରତ୍ୟେକ ବ୍ୟକ୍ତି ଉଭୟ ଆର୍ଥିକ ଓ ସାମାଜିକ ସୁରକ୍ଷା ପାଇଥାନ୍ତି । ଏହାର ଗୁରୁତ୍ୱ ଉପଲକ୍ଷ କରି ଭାରତ ସରକାର ଏ ଦିଗରେ ସତତ ପ୍ରଚେଷାରତ ଅଛନ୍ତି । ଏହି ଦୃଷ୍ଟିରୁ ଜନଧନଯୋଜନା, ଗରିବଙ୍କ ପାଇଁ ସ୍ୱାସ୍ଥ୍ୟ ବୀମା ଯୋଜନା ଓ ମୁଦ୍ରା ଯୋଜନା ଆଦି ହେଉଛି ଜାତୀୟ ସ୍ତରରେ ଅଗ୍ରାଧିକାର ଦିଆଯାଇଥିବା କାର୍ଯ୍ୟକ୍ରମ । ସରକାରଙ୍କ ସମାଜମଙ୍ଗଳ କାର୍ଯ୍ୟକ୍ରମ ଗୁଡ଼ିକୁ ମଧ୍ୟ ଏଭଳି ଆର୍ଥିକ

ଦରିଦ୍ର ହେବା ସହିତ ଭିନ୍ନସମ୍ପର୍କରେ ହେଉଛନ୍ତି ସମାଜର ସବୁଠାରୁ ବେଶୀ ଅବହେଳିତ । ଭିନ୍ନସମ୍ପର୍କ ଓ ଦାରିଦ୍ର୍ୟ ମଧ୍ୟରେ ଏକ ସଂପର୍କ ରହିଛି । ଦରିଦ୍ର ପରିବାର ଗୁଡ଼ିକରେ ଅଧିକ ଭିନ୍ନସମ୍ପର୍କ ବ୍ୟକ୍ତି ଦେଖାଦେଇଥାନ୍ତି । ମହିଳାଙ୍କ ଭିନ୍ନସମ୍ପର୍କ ହେଉଛି ଅଧିକ ସମସ୍ୟା ବହୁଳ । ତେଣୁ ଏମାନଙ୍କ ଆର୍ଥିକ ଅନ୍ତର୍ଭୁକ୍ତୀକରଣ ଏକାନ୍ତ ଆବଶ୍ୟକ । ତେବେ ଏହି କାର୍ଯ୍ୟମଧ୍ୟ କଷ୍ଟ ସାପେକ୍ଷ । ଉଦାହରଣ ସ୍ୱରୂପ ଭିନ୍ନସମ୍ପର୍କ ଏକ ସ୍ୱୟଂ ସହାୟକ ଗୋଷ୍ଠୀ ଗଠିବାକୁ ହେଲେ ସେମାନଙ୍କ ଅବସ୍ଥିତିର ବିକ୍ଷିପ୍ତତା, ଶାରୀରିକ ପ୍ରତିବନ୍ଧକ, ସ୍ୱଳ୍ପ ଶିକ୍ଷା ଏବଂ ଚଳପ୍ରଚଳ ହେବା କ୍ଷମତାର ସ୍ୱଳ୍ପତା ଆଦି ବିଭିନ୍ନ ସମସ୍ୟା ରହିଛି ।

ଭିନ୍ନସମ୍ପର୍କ ଶିକ୍ଷା ଓ ନିୟୁତ୍ତି ପାଇଁ ଆର୍ଥିକ ସହାୟକ ଯୋଗାଇଦେବା ଲକ୍ଷରେ ୧୯୯୭ ମସିହା ଜାନୁୟାରୀ ୨୪

ତାରିଖରେ ଭାରତ ସରକାର ଜାତୀୟ ଭିନ୍ନସମ୍ପର୍କ ଅର୍ଥ ଓ ବିକାଶ ନିଗମ ସ୍ଥାପନ କରିଛନ୍ତି । ତାରିଖଟି କୋଟି ଟଙ୍କା ପୁଞ୍ଜିନିବେଶରେ ଗଠିତ ଏହି ନିଗମ ଏକ ଅଣ-ଲାଭକାରୀ ସଂସ୍ଥା ଭାବେ ୧୯୫୦ ମସିହା ର କମ୍ପାନୀ ଅଧିନିୟମର ଧାରା ୨୫ ଅଧିନରେ ରେଜିଷ୍ଟ୍ରେସ୍ତ ହୋଇଛି ।

୧୮ ବର୍ଷରୁ ଉର୍ଦ୍ଧ୍ୱ ବୟସ୍କ ଏବଂ ୪୦ ପ୍ରତିଶତରୁ ଉର୍ଦ୍ଧ୍ୱ ଭିନ୍ନସମ୍ପର୍କୀୟ ବ୍ୟକ୍ତିଙ୍କୁ ରିହାତି ଦରରେ ରଣା ଯୋଗାଇଦେବା କାର୍ଯ୍ୟ ହେଉଛି ଏହି ନିଗମର । ତେବେ ଭିନ୍ନସମ୍ପର୍କ ପାଇଁ ରଣା ସକାଶେ କୌଣସି ସର୍ବାଧିକ ଆୟ ନଥାଏ । ଏହି ନିଗମର କାର୍ଯ୍ୟକ୍ରମ ଗୁଡ଼ିକୁ ମୁଖ୍ୟତଃ ଦୁଇଶ୍ରେଣୀ ରେ ବିଭକ୍ତ କରାଯାଇପାରେ । ରଣା ଆଧାରିତ କାର୍ଯ୍ୟକ୍ରମ ପାଇଁ ରିହାତି ଦରରେ ରଣା ପ୍ରଦାନ କରିବା ଏବଂ ଅଣରଣା କାର୍ଯ୍ୟକ୍ରମ ଅଧିନରେ ଭିନ୍ନସମ୍ପର୍କ ଅନୁଦାନ ପ୍ରଦାନ କରିବା ।

୧-ରଣା ଆଧାରିତ କାର୍ଯ୍ୟକ୍ରମ-

(କ) ଆନୁନିୟୁକ୍ତି ପାଇଁ ରଣା-ଆନୁନିୟୁକ୍ତି ପ୍ରୟାସ ପାଇଁ ଭିନ୍ନସମ୍ପର୍କ ୫୮୮ ପ୍ରତିଶତ ହାରରେ ୧୦ ବର୍ଷ ପର୍ଯ୍ୟନ୍ତ ରଣା ପରିଶୋଧ ଅବଧି ସହିତ ୨୫ ଲକ୍ଷ ଟଙ୍କା ପର୍ଯ୍ୟନ୍ତ ରଣା ପ୍ରଦାନ କରାଯାଏ ।

(ଖ) ଶିକ୍ଷାରଣ- ବାର୍ଷିକ ମାତ୍ର ୪ ପ୍ରତିଶତ ସୁଧ ସମ୍ବଳିତ ଶିକ୍ଷାରଣ ଦେବାର ମଧ୍ୟ ବ୍ୟବସ୍ଥା ରହିଛି । ଭିନ୍ନସମ୍ପର୍କୀୟ ବିଦେଶରେ ଉଚ୍ଚ ଶିକ୍ଷା ପାଇଁ ୨୦ ଲକ୍ଷ ପର୍ଯ୍ୟନ୍ତ ଓ ଭାରତରେ ଉଚ୍ଚଶିକ୍ଷାପାଇଁ ୧୦ ଲକ୍ଷ ଟଙ୍କା ପର୍ଯ୍ୟନ୍ତ ରଣା ପ୍ରଦାନ କରାଯାଇଥାଏ । ଏହି ରଣା ପରିଶୋଧ ଅବଧିକୁ ୭ ବର୍ଷ ରଖାଯାଇଛି । ଅଧ୍ୟୟନ ସମାପ୍ତ ହେବାର ୧ବର୍ଷ ମଧ୍ୟରେ କିମ୍ବା ନିୟୁତ୍ତି ପାଇବାର ୬ ମାସ ମଧ୍ୟରେ ଏହି ରଣା ପରିଶୋଧ କରିବାକୁ ହୋଇଥାଏ ।

(ଗ) କ୍ଷୁଦ୍ର ଅର୍ଥ ଯୋଗାଣ - ଆୟ ବୃଦ୍ଧି

ପାଇଁ ଭିନ୍ନସମ୍ପାନଙ୍କୁ, ବିଶେଷ ଭାବେ ଦରିଦ୍ର ଭିନ୍ନସମ୍ପାନଙ୍କୁ ଏହି ଯୋଜନା ଅଧିନରେ ଆର୍ଥିକ ସାହାଯ୍ୟ ଦିଆଯାଏ । ଅର୍ଥ ଉପାର୍ଜନ ପାଇଁ ମଧ୍ୟ ଏହି ସହାୟତା ଦିଆଯାଏ । ସ୍ୱେଚ୍ଛାସେବୀ ଅନୁଷ୍ଠାନମାନଙ୍କ ସାହାଯ୍ୟରେ ୫୦ ହଜାର ଟଙ୍କା ପର୍ଯ୍ୟନ୍ତ ଆର୍ଥିକ ସହାୟତା ଦେବାପାଇଁ ଏଭଳି ଅନୁଷ୍ଠାନ ଗୁଡ଼ିକୁ ୧୦ ଲକ୍ଷ ଟଙ୍କା ପର୍ଯ୍ୟନ୍ତ ରଣ ଦିଆଯାଏ । ପ୍ରତ୍ୟେକ ଅନୁଷ୍ଠାନ ପ୍ରାୟ ୨୦ ଜଣ ଭିନ୍ନସମ୍ପାନଙ୍କୁ ଏପରି କ୍ଷୁଦ୍ର ଆର୍ଥିକ ସହାୟତା ପ୍ରଦାନ କରି ପାରିବେ । ଏଥି ପାଇଁ ସୁଧହାରକୁ ବାର୍ଷିକ ମାତ୍ର ୫ ପ୍ରତିଶତ ରଖାଯାଇଛି । ରଣ ପରିଶୋଧ ଅବଧି ହେଉଛି ୩ ବର୍ଷ ।

୨ ଅଣ-ରଣ ଅଧାରିତ କାର୍ଯ୍ୟକ୍ରମ –

(କ) **ଦକ୍ଷତା ବିକାଶ ପ୍ରଶିକ୍ଷଣ** – ଭିନ୍ନସମ୍ପାନଙ୍କ କୌଶଳ ବିକାଶ ପାଇଁ ପ୍ରଶିକ୍ଷଣ ଦେବା ସକାଶେ ନିଗମ ଦ୍ୱାରା ଅନୁଦାନ ଦିଆଯାଇଥାଏ । ଏତଦ୍ ବ୍ୟତୀତ ପ୍ରଶିକ୍ଷଣ ସମୟରେ ଭିନ୍ନସମ୍ପାନଙ୍କୁ ମାସିକ ୨୦୦୦ ହଜାର ଟଙ୍କାର ଷ୍ଟାଲପେଣ୍ଡ ଦିଆଯାଏ ।

(ଖ) **ମେଧାବୃତ୍ତି** – ବର୍ତ୍ତମାନ ନିଗମ ତରଫରୁ ୨୫୦୦ ଭିନ୍ନସମ୍ପାନଙ୍କ ବୈଷୟିକ ଓ ବୃତ୍ତିଗତ ବିଷୟ ଅଧ୍ୟୟନ ପାଇଁ ଟ୍ରଷ୍ଟ ଫଣ୍ଡ ମେଧାବୃତ୍ତି ଯୋଜନା ପରିଚାଳିତ ହେଉଛି । ରାଜ୍ୟ ସରକାର ଗୁଡ଼ିକ ଦ୍ୱାରା ମନୋନୀତ ୩୬ଟି ସଂସ୍ଥା ମାଧ୍ୟମରେ ଏହି ନିଗମ କାର୍ଯ୍ୟ କରୁଛି । ଭିନ୍ନସମ୍ପାନଙ୍କୁ ରିହାତି ରଣ ଯୋଗାଇବା ପାଇଁ ନିଗମ ଦ୍ୱାରା ୫୯ ସରକାରୀ ବ୍ୟାଙ୍କ ଓ ୧୮ଟି ଆଞ୍ଚଳିକ ଗ୍ରାମ୍ୟ ବ୍ୟାଙ୍କ ସହିତ ବୁଝାମଣା ହୋଇଛି । ଏହି ନିଗମକୁ ନିଜର କାର୍ଯ୍ୟଦକ୍ଷତା ପାଇଁ ଗତ ଚାରିଥର ଉନ୍ନତ ରେଟିଂଗ୍ ପ୍ରଦାନ କରାଯାଇଛି । ଯାହା ୨୦୧୫-୧୬ରେ ମଧ୍ୟ ବଜାୟ ରହିବ ବୋଲି ଆଶା କରାଯାଏ । ନିଗମର କେତେକ କାର୍ଯ୍ୟ ଉପରେ ଏକ ନଜର –

(କ) **ରଣ ପ୍ରଦାନ** : ନିଗମ, ଗଠନ ହେବା

ଯୋଜନା, ମଇ ୨୦୧୬

ପରଠାରୁ ଏଯାବତ୍ ୬୯୪.୨୯କୋଟି ଟଙ୍କା ରଣ ପ୍ରଦାନ କରିଛି ଯାହା ଦ୍ୱାରା ୧.୨୬ ଲକ୍ଷ ଭିନ୍ନସମ୍ପାନ ଉପକୃତ ହୋଇଛନ୍ତି ।

(ଖ) **କୌଶଳ ବିକାଶ** : ଆଜି ପର୍ଯ୍ୟନ୍ତ ୩୬୬୧୬ ଜଣ ଭିନ୍ନସମ୍ପାନଙ୍କୁ ପ୍ରଶିକ୍ଷଣ ଦେବା ସକାଶେ ନିଗମ ଦ୍ୱାରା ୪୬.୨୧କୋଟି ଟଙ୍କାର ଆର୍ଥିକ ସହାୟତା ପ୍ରଦାନ କରାଯାଇଛି । ୨୦୧୫-୧୬ ଆର୍ଥିକ ବର୍ଷରେ ୧୭ରୁ ୨୦ ହଜାର ଭିନ୍ନସମ୍ପାନଙ୍କ କୌଶଳ ବିକାଶ ପ୍ରଶିକ୍ଷଣ ପାଇଁ ନିଗମ ଦ୍ୱାରା ଲକ୍ଷ୍ୟ ଧାର୍ଯ୍ୟ କରାଯାଇଛି ।

(ଗ) **ମେଧାବୃତ୍ତି** : ୨୦୧୧-୧୨ ମସିହାରୁ ଆଜି ପର୍ଯ୍ୟନ୍ତ ନିଗମ ଦ୍ୱାରା ୪୭.୯୪ କୋଟି ଟଙ୍କା ମେଧାବୃତ୍ତି ପ୍ରଦାନ କରାଯାଇଛି । ଏହା ଦ୍ୱାରା ବୈଷୟିକ ଓ ବୃତ୍ତିଗତ ତାଲିମ ପାଇଁ ୭୧୧୭ ଜଣ ନୂତନ ଓ ୧୦୯୭ ପୁରୁଣା ଭିନ୍ନସମ୍ପାନ ଶିକ୍ଷାର୍ଥୀ ଲାଭାନ୍ୱିତ ହୋଇପାରିଛନ୍ତି । ସେହିପରି ଏକ ଜାତୀୟ ପାଠି ଜରିଆରେ ୨୦୦୯-୧୦ ଶିକ୍ଷାବର୍ଷରୁ ଏଯାବତ୍ ୩.୫୧ କୋଟି ଟଙ୍କା ମେଧା ବୃତ୍ତି ପ୍ରଦାନ କରାଯାଇଛି । ଏହା ଦ୍ୱାରା ୨୯୨୮ ଜଣ ଭିନ୍ନସମ୍ପାନ ଉପକୃତ ହୋଇଛନ୍ତି ।

ଭିନ୍ନସମ୍ପାନଙ୍କ ଆର୍ଥିକ ସଶକ୍ତିକରଣ

ପାଇଁ ନିଗମ ତରଫରୁ ଆହୁରି ଅନ୍ୟାନ୍ୟ ପଦକ୍ଷେପ ଗ୍ରହଣ କରାଯାଇଛି ।

(କ) **ରିହାତି** :- ଭିନ୍ନସମ୍ପାନଙ୍କୁ ପ୍ରଦାନ କରାଯାଉଥିବା ରଣର ୩୫ ପ୍ରତିଶତ ପର୍ଯ୍ୟନ୍ତ ଅଂଶକୁ ବ୍ୟାଙ୍କ୍ ଏଣ୍ଡ୍ ସର୍ଭିସିଟି ଭାବେ ବିବେଚନା କରିବା ସକାଶେ, ନିଗମର ପ୍ରସ୍ତାବ ରହିଛି ।

(ଖ) **ବ୍ୟାଙ୍କ୍ ସମ୍ପର୍କ** :- ଭିନ୍ନସମ୍ପାନଙ୍କୁ ସୁବିଧାରେ ରଣ ପ୍ରଦାନ କରିବା ପାଇଁ ନିଗମ ଦ୍ୱାରା ଅଧିକରୁ ଅଧିକ ବ୍ୟାଙ୍କ୍ ସହିତ ବୁଝାମଣା କରାଯାଇଛି । ଏହି କ୍ରମରେ ନିଗମ ଦ୍ୱାରା ୫ଟି ସରକାରୀ ବ୍ୟାଙ୍କ୍, ଯଥା- ଫ଼ାକିର ନେସନାଲ୍ ବ୍ୟାଙ୍କ୍, ଆନ୍ଧ୍ରବ୍ୟାଙ୍କ୍, ଆଇ.ଡି.ବି.ଆଇ. ବ୍ୟାଙ୍କ୍, ବ୍ୟାଙ୍କ୍ ଅଫ୍ ବରୋଦା ଏବଂ ଷ୍ଟେଟ୍ ବ୍ୟାଙ୍କ୍ ଅଫ୍ ହାଇଦ୍ରାବାଦ ସହିତ ବୁଝାମଣାପତ୍ର ସ୍ୱାକ୍ଷର ହୋଇଛି । ସେହିପରି ଉତ୍ତରପ୍ରଦେଶ, ମଧ୍ୟପ୍ରଦେଶ, ଉତ୍ତରାଖଣ୍ଡ, ଗୁଜୁରାଟ, ହରିଆଣା, ମହାରାଷ୍ଟ୍ର ଓ ଆସାମ ଆଦି ରାଜ୍ୟରେ ଥିବା ୧୮ଟି ଆଞ୍ଚଳିକ ଗ୍ରାମ୍ୟ ବ୍ୟାଙ୍କ୍ ସହ ମଧ୍ୟ ବୁଝାମଣାପତ୍ର ସ୍ୱାକ୍ଷରିତ ହୋଇଛି ।

(ଗ) **କ୍ଷୁଦ୍ର ଅର୍ଥ ଲଗାଣକାରୀ ସଂସ୍ଥା ସହ ସମନ୍ୱୟ** :- ଦୂରବର୍ତ୍ତୀ ଓ ଗ୍ରାମାଞ୍ଚଳ ଏବଂ ସହରାଞ୍ଚଳର ଅନାବିଷ୍କୃତ ଅଞ୍ଚଳରେ ଥିବା

୨୦୧୧-୧୨ ମସିହାରୁ ଆଜି ପର୍ଯ୍ୟନ୍ତ ନିଗମ ଦ୍ୱାରା ୪୭.୯୪ କୋଟି ଟଙ୍କା ମେଧାବୃତ୍ତି ପ୍ରଦାନ କରାଯାଇଛି । ଏହା ଦ୍ୱାରା ବୈଷୟିକ ଓ ବୃତ୍ତିଗତ ତାଲିମ ପାଇଁ ୭୧୧୭ ଜଣ ନୂତନ ଓ ୧୦୯୭ ପୁରୁଣା ଭିନ୍ନସମ୍ପାନ ଶିକ୍ଷାର୍ଥୀ ଲାଭାନ୍ୱିତ ହୋଇପାରିଛନ୍ତି । ସେହିପରି ଏକ ଜାତୀୟ ପାଠି ଜରିଆରେ ୨୦୦୯-୧୦ ଶିକ୍ଷାବର୍ଷରୁ ଏଯାବତ୍ ୩.୫୧ କୋଟି ଟଙ୍କା ମେଧା ବୃତ୍ତି ପ୍ରଦାନ କରାଯାଇଛି । ଏହା ଦ୍ୱାରା ୨୯୨୮ ଜଣ ଭିନ୍ନସମ୍ପାନ ଉପକୃତ ହୋଇଛନ୍ତି । ଭିନ୍ନସମ୍ପାନଙ୍କ ଆର୍ଥିକ ସଶକ୍ତିକରଣ ପାଇଁ ନିଗମ ତରଫରୁ ଆହୁରି ଅନ୍ୟାନ୍ୟ ପଦକ୍ଷେପ ଗ୍ରହଣ କରାଯାଇଛି ।

ଭିନ୍ନସମ୍ପର୍କ ଆର୍ଥିକ ସେବା ପ୍ରଦାନ ପାଇଁ, ନିଗମ ଦ୍ୱାରା ବିଭିନ୍ନ କ୍ଷୁଦ୍ର ଅର୍ଥଲଗାଣକାରୀ ସଂସ୍ଥାଗୁଡ଼ିକ ସହିତ ବୁଝାମଣା ପାଇଁ ଉଦ୍ୟମ ଆରମ୍ଭ କରାଯାଇଛି । ଏହି କ୍ରମରେ କେତେକ ନିୟମ କୋହଳ କରିବା ପାଇଁ ମଧ୍ୟ ଭାରତୀୟ ରିଜର୍ଭ ବ୍ୟାଙ୍କକୁ ନିଗମ ତରଫରୁ ଅନୁରୋଧ କରାଯାଇଛି ।

(ଘ) ଭିନ୍ନସମ୍ପର୍କ ପାଇଁ ନିୟୁତ୍ତି ପୋର୍ଟାଲ୍ ଭାରତ ସରକାରଙ୍କ ଭିନ୍ନସମ୍ପର୍କ ସଶକ୍ତିକରଣ ବିଭାଗ ସହ ସମନ୍ୱୟ ରକ୍ଷାକରି, ଏହି ନିଗମ ଦ୍ୱାରା ଏକ ବିଶେଷ ନିୟୁତ୍ତି ପୋର୍ଟାଲ୍ ଆରମ୍ଭ କରାଯାଇଛି । ଏହା ଦ୍ୱାରା ଭିନ୍ନସମ୍ପର୍କମାନେ ନିୟୁତ୍ତି ସୁଯୋଗ, ଆର୍ଥିକ ସହାୟତା ଓ ରଣ ଦକ୍ଷତା ବୃଦ୍ଧି ତାଲିମ ଆଦି ବିଷୟରେ ସହାୟତା ପାଇପାରିବେ । ଚଳିତ ବର୍ଷ ଜାନୁଆରୀ ୨୭ ତାରିଖ ଦିନ ଏହି ପୋର୍ଟାଲକୁ କେନ୍ଦ୍ର ସାମାଜିକ ନ୍ୟାୟ ଓ ସଶକ୍ତିକରଣ ମନ୍ତ୍ରାଳୟ ଉଦ୍‌ଘାଟନ କରିଛନ୍ତି । ଏହା ଦ୍ୱାରା ଭିନ୍ନସମ୍ପର୍କକୁ ସୁବିଧାରେ ବିଭିନ୍ନ ଆର୍ଥିକ ଉତ୍ପାଦ ଯୋଗାଣ ପାଇଁ ନିଗମ ଲକ୍ଷ୍ୟ ରଖୁଛି ।

ଭାରତ ସରକାରଙ୍କ ଭିନ୍ନସମ୍ପର୍କ ସଶକ୍ତିକରଣ ବିଭାଗ ଦ୍ୱାରା ସମନ୍ୱୟ ରକ୍ଷାକରି, ଏହି ନିଗମ ଦ୍ୱାରା ଏକ ବିଶେଷ ନିୟୁତ୍ତି ପୋର୍ଟାଲ୍ ଆରମ୍ଭ କରାଯାଇଛି । ଏହା ଦ୍ୱାରା ଭିନ୍ନସମ୍ପର୍କମାନେ ନିୟୁତ୍ତି ସୁଯୋଗ, ଆର୍ଥିକ ସହାୟତା ଓ ରଣ ଦକ୍ଷତା ବୃଦ୍ଧି ତାଲିମ ଆଦି ବିଷୟରେ ସହାୟତା ପାଇପାରିବେ । ଚଳିତ ବର୍ଷ ଜାନୁଆରୀ ୨୭ ତାରିଖ ଦିନ ଏହି ପୋର୍ଟାଲକୁ କେନ୍ଦ୍ର ସାମାଜିକ ନ୍ୟାୟ ଓ ସଶକ୍ତିକରଣ ମନ୍ତ୍ରାଳୟ ଉଦ୍‌ଘାଟନ କରିଛନ୍ତି । ଏହା ଦ୍ୱାରା ଭିନ୍ନସମ୍ପର୍କକୁ ସୁବିଧାରେ ବିଭିନ୍ନ ଆର୍ଥିକ ଉତ୍ପାଦ ଯୋଗାଣ ପାଇଁ ନିଗମ ଲକ୍ଷ୍ୟ ରଖୁଛି ।

ଭିନ୍ନସମ୍ପର୍କ ବ୍ୟକ୍ତିକ ସଶକ୍ତିକରଣ ପ୍ରଦାନ କରିବା ।
 ପାଇଁ ଉଦ୍ଦିଷ୍ଟ ବିଭାଗ ଜରିଆରେ ଭାରତ :ଭିନ୍ନସମ୍ପର୍କ ପାଇଁ 'ସ୍ୱାବଲମ୍ବନ' ସ୍ୱାସ୍ଥ୍ୟବୀମା
 ସରକାର ଭିନ୍ନସମ୍ପର୍କ ପାଇଁ କେତେକ ନିଷ୍ପତ୍ତି ଯୋଜନା ।
 ନେଇଛନ୍ତି । ଯଦ୍ୱାରା, ଭିନ୍ନସମ୍ପର୍କ ଆର୍ଥିକ :ଭିନ୍ନସମ୍ପର୍କ ବିଦ୍ୟାର୍ଥୀଙ୍କ ପାଇଁ ମେଟ୍ରିକ୍
 ଅନ୍ତର୍ଭୁକ୍ତିକରଣ ଭୁଗାନ୍ତିତ ହୋଇପାରିବ । ପୂର୍ବବର୍ତ୍ତୀ ଓ ପରବର୍ତ୍ତୀ ଛାତ୍ରବୃତ୍ତି ଯୋଜନା ।
 ସେଗୁଡ଼ିକ ହେଉଛି : ଉଚ୍ଚତର ଶିକ୍ଷା ପାଇଁ ଭିନ୍ନସମ୍ପର୍କ ମେଧା
 :ଭିନ୍ନସମ୍ପର୍କ , ଦୁର୍ବଳ ଶ୍ରେଣୀର ୧୦ ବୃତ୍ତି ପ୍ରଦାନ ।
 ପ୍ରତିଶତ ମଧ୍ୟରେ ଅନ୍ତର୍ଭୁକ୍ତି କରି, ସେମାନଙ୍କୁ :ଭିନ୍ନସମ୍ପର୍କ କୌଶଳ ତାଲିମ ପାଇଁ ଏକ
 ବ୍ୟାଙ୍କଗୁଡ଼ିକ ଦ୍ୱାରା ଅଗ୍ରାଧିକାର ଭିତ୍ତିରେ ରଣ ଜାତୀୟ କାର୍ଯ୍ୟଯୋଜନାର ଶୁଭାରମ୍ଭ ।



ଲେଖକ ହେଉଛନ୍ତି ଜାତୀୟ ଭିନ୍ନସମ୍ପର୍କ ଅର୍ଥ ଓ ବିକାଶ ନିଗମର ଅଧ୍ୟକ୍ଷ ତଥା ପରିଚାଳନା ନିର୍ଦ୍ଦେଶକ ।

ଭିନ୍ନକ୍ଷମତା ସାମାଜିକ ସ୍ଥିତିରେ ପରିବର୍ତ୍ତନ ଲୋଡ଼ା

ଡକ୍ଟର ସନ୍ଧ୍ୟା ଲିମାୟେ

ବିଶ୍ୱବ୍ୟାପୀ ସାମାଜିକ ସଂଯୋଜନକୁ ନିଜର ପରିଚୟ ଦୃଷ୍ଟିରୁ ପ୍ରତିକୂଳ ପରିସ୍ଥିତିରେ ଥିବା ଲୋକଙ୍କୁ ଦକ୍ଷତା ବୃଦ୍ଧି, ସୁଯୋଗ ସୁବିଧା ଯୋଗାଣ ଓ ମର୍ଯ୍ୟାଦା ପ୍ରଦାନ ପୂର୍ବକ ସମାଜରେ ସାମିଲ କରିବାର ପ୍ରକ୍ରିୟା ବୋଲି ବ୍ୟାଖ୍ୟା କରେ । ବିଭିନ୍ନ ସୁଖ ସୁବିଧା ଓ ପ୍ରାପ୍ୟରୁ ବଞ୍ଚିତ ହେଉଥିବା ଭିନ୍ନକ୍ଷମତା ବିଶ୍ୱର ସବୁଠୁ ବଡ଼ ସଂଖ୍ୟା ଲଘୁ ସମୁଦାୟ ଭାବେ ପରିଗଣିତ । ଏମାନେ ବିଭିନ୍ନ କ୍ଷେତ୍ରରେ ଅବହେଳିତ, ବଞ୍ଚିତ ଓ ପରିତ୍ୟକ୍ତ । ବିଂଶ ଶତାବ୍ଦୀର ଶେଷାର୍ଦ୍ଧରେ ମାନବାଧିକାର ପଦକ୍ଷେପ ଭିତ୍ତିରେ ଅଧିକାଂଶ ଦେଶ ଭିନ୍ନକ୍ଷମତାକୁ କିଛି କିଛି ସହାୟତା ଯୋଗାଇବା ଆରମ୍ଭ କରିଥିଲେ ।

ସାମାଜିକ ନିବାରଣ ନୁହେଁ, ପ୍ରତିବନ୍ଧକର ସମ୍ମୁଖୀନ ହୁଅନ୍ତି । ଶାରୀରିକ, ସଂଯୋଜନ ପ୍ରକ୍ରିୟା ଦ୍ୱାରା ସାମାଜିକ ସଂଯୋଜନକୁ ସାମାଜିକ ଏବଂ ଦୃଷ୍ଟିକୋଣଗତ ପ୍ରତିବନ୍ଧକ ବ୍ୟବସ୍ଥା ବାହାରେ ରହିଯାଇଥିବା ଲୋକଙ୍କୁ ସେମାନଙ୍କୁ ସାମାଜିକ ବ୍ୟବସ୍ଥାରେ ସାମିଲ ଆପଣେଇ ନେବା ଏକ ସକାରାତ୍ମକ କରିବାରେ ଅସୁବିଧା ସୃଷ୍ଟି କରେ । ପଦକ୍ଷେପ । ଏହାଦ୍ୱାରା ପରିସ୍ଥିତି ଓ ଭିନ୍ନକ୍ଷମତା ପ୍ରତି ସାମାଜିକ ସାଧାରଣତଃ ଏକ ଅଭ୍ୟାସରେ ପରିବର୍ତ୍ତନ ଅଣାଯାଇପାରେ । ନକାରାତ୍ମକ ଦୃଷ୍ଟିକୋଣ ଥାଏ । ଶାରୀରିକ ବିଶ୍ୱବ୍ୟାପୀ ସାମାଜିକ ସଂଯୋଜନକୁ ନିଜର ଅକ୍ଷମତାକୁ ସମାଜ ଏକ କଳଙ୍କ ଭାବେ ପରିଚୟ ଦୃଷ୍ଟିରୁ ପ୍ରତିକୂଳ ପରିସ୍ଥିତିରେ ଥିବା ଲୋକଙ୍କୁ ଦକ୍ଷତା ବୃଦ୍ଧି, ସୁଯୋଗ ସୁବିଧା ଯୋଗାଣ ଓ ମର୍ଯ୍ୟାଦା ପ୍ରଦାନ ପୂର୍ବକ ସମାଜରେ ସାମିଲ କରିବାର ପ୍ରକ୍ରିୟା ବୋଲି ବ୍ୟାଖ୍ୟା କରେ । ବିଭିନ୍ନ ସୁଖ ସୁବିଧା ଓ ପ୍ରାପ୍ୟରୁ ବଞ୍ଚିତ ହେଉଥିବା ଭିନ୍ନକ୍ଷମତା ବିଶ୍ୱର ସବୁଠୁ ବଡ଼ ସଂଖ୍ୟା ଲଘୁ ସମୁଦାୟ ଭାବେ ପରିଗଣିତ । ଏମାନେ ବିଭିନ୍ନ କ୍ଷେତ୍ରରେ ଅବହେଳିତ, ବଞ୍ଚିତ ଓ ପରିତ୍ୟକ୍ତ । ବିଂଶ ଶତାବ୍ଦୀର ଶେଷାର୍ଦ୍ଧରେ ମାନବାଧିକାର ପଦକ୍ଷେପ ଭିତ୍ତିରେ ଅଧିକାଂଶ ଦେଶ ଭିନ୍ନକ୍ଷମତାକୁ କିଛି କିଛି ସହାୟତା ଯୋଗାଇବା ଆରମ୍ଭ କରିଥିଲେ । ଉଭୟ ସରକାରୀ ଓ ବେସରକାରୀ ଉଦ୍ୟମରେ ଭିନ୍ନକ୍ଷମତା ବିଭିନ୍ନ ପ୍ରକାର ଦାନ, ସହାୟତା, ହତାଦର ଭାବ ଓ ପ୍ରତିକୂଳତା ଯୋଗୁଁ ଆନୁଷ୍ଠାନିକ ଯତ୍ନ, ଚିକିତ୍ସା ଓ ଥଇଥାନ ସେବା ଯୋଗାଣ ଆରମ୍ଭ ହୋଇଥିଲା । ସ୍ୱାଧୀନତା ପରେ ଭାରତ ସରକାର ଏହି ବଞ୍ଚିତ ବର୍ଗଙ୍କ ଦାୟିତ୍ୱ ହାତକୁ ନେବା ସହ ସେମାନଙ୍କ କଲ୍ୟାଣ ତଥା ଥଇଥାନ ପାଇଁ ଅନେକ ନିଜକୁ ଏକାନ୍ତ ଅନାବଶ୍ୟକ ଓ ବିଭିନ୍ନ ଯୋଜନା ଓ କାର୍ଯ୍ୟକ୍ରମ ହାତକୁ ନେଇଛନ୍ତି ।

ଭିନ୍ନକ୍ଷମତା ବିଭିନ୍ନ ପ୍ରକାର ପିତାମାତା, ପୁତ୍ରକନ୍ୟା, ଭାଇଭଉଣୀ ମଧ୍ୟ

ନିଜର ସୁରକ୍ଷା ପାଇଁ
 ଭିନ୍ନସମ୍ପାଦନେ ସମାଜର
 ସାହାଯ୍ୟ, ସହଯୋଗ
 ଆବଶ୍ୟକ କରୁଥିବାବେଳେ
 ଫଳ କିନ୍ତୁ ଅନେକ
 ସମୟରେ ଓଲଟା ହୁଏ
 ଅନେକଙ୍କ ପାଇଁ ।
 ସେମାନଙ୍କ ମତରେ
 ସମାଜରୁ ସାହାଯ୍ୟ
 ସହଯୋଗ ପାଇବା
 ପରିବର୍ତ୍ତେ ସମାଜର
 ନକାରାତ୍ମକ ଦୃଷ୍ଟିକୋଣ
 ବିରୋଧରେ ସଂଗ୍ରାମ
 କରିବାରେ ସେମାନଙ୍କର
 ଅଧିକ ସମୟ ଯାଏ ।

ନକାରାତ୍ମକ ମନୋଭାବ, ଦାରିଦ୍ର୍ୟ ଓ
 ସାମାଜିକ ବ୍ୟବସ୍ଥାରୁ ବାଦ ପଡ଼ିବା ସ୍ଥିତିର
 ସମ୍ମୁଖୀନ ହୋଇଥାନ୍ତି । ନିଜର ସୁରକ୍ଷା ପାଇଁ
 ଭିନ୍ନସମ୍ପାଦନେ ସମାଜର ସାହାଯ୍ୟ,
 ସହଯୋଗ ଆବଶ୍ୟକ କରୁଥିବାବେଳେ ଫଳ
 କିନ୍ତୁ ଅନେକ ସମୟରେ ଓଲଟା ହୁଏ
 ଅନେକଙ୍କ ପାଇଁ । ସେମାନଙ୍କ ମତରେ
 ସମାଜରୁ ସାହାଯ୍ୟ ସହଯୋଗ ପାଇବା
 ପରିବର୍ତ୍ତେ ସମାଜର ନକାରାତ୍ମକ ଦୃଷ୍ଟିକୋଣ
 ବିରୋଧରେ ସଂଗ୍ରାମ କରିବାରେ
 ସେମାନଙ୍କର ଅଧିକ ସମୟ ଯାଏ ।

ଉପଯୁକ୍ତ ପରିବେଶ, ସୁବିଧା
 ସୁଯୋଗରୁ ବଞ୍ଚିତ ହେଲେ ମଣିଷ ସାମାଜିକ,
 ଆର୍ଥିକ ଓ ବ୍ୟକ୍ତିଗତ ସ୍ତରରେ ଅବହେଳାର
 ସମ୍ମୁଖୀନ ହୋଇ ସାମାଜିକ ମୁଖ୍ୟ ସ୍ରୋତରୁ
 ବିଚ୍ଛିନ୍ନ ହୁଏ । ସମାଜରେ ସଂଲଗ୍ନ ନହୋଇ
 ବିଚ୍ଛିନ୍ନ ହୋଇ ରହିବାର ସ୍ଥିତି ସବୁଠୁ ବଡ଼
 ଅବହେଳା । ସାମାଜିକ ବ୍ୟବସ୍ଥାରେ ବଞ୍ଚିତ
 ଓ ଉପେକ୍ଷିତ ହେବାର ସ୍ତର ବିବିଧ ।

ଲିଙ୍ଗଗତ ବିଚାର ବାହାରେ ଭିନ୍ନସମ୍ପାଦନେ ମଧ୍ୟରେ ବନ୍ଧୁତା ଓ ପାରସ୍ପରିକ ସୁସଂପର୍କ
 ଜାତି, ସଂପ୍ରଦାୟ, ଧର୍ମ, ଆଞ୍ଚଳିକତା ଆଦି ଗଢ଼ିଉଠେ । ତେବେ ଏ କ୍ଷେତ୍ରରେ ଅନେକ
 ସାମାଜିକ ବିଚାରରେ ମଧ୍ୟ ବଞ୍ଚିତ ଓ ଭିନ୍ନସମ୍ପାଦନେ ଛାଡ଼ିଛାଡ଼ିଆକ ପାଖରେ ବନ୍ଧୁତା
 ଉପେକ୍ଷିତ ହୋଇଥାନ୍ତି । ଉଭୟ ଲିଙ୍ଗ ଓ ସ୍ତ୍ରୀପୁରୁଷ ପାଇଁ ଆବଶ୍ୟକ ସାମାଜିକ ଦକ୍ଷତା
 ଭିନ୍ନସମ୍ପାଦନେ ଏ କ୍ଷେତ୍ରରେ ମଧ୍ୟ ଜଣେ ଓ କୌଶଳ ନଥାଏ । ଏହି ବନ୍ଧୁତା ସ୍ଥାପନ
 ବ୍ୟକ୍ତିକୁ ଶାରୀରିକ ବିଚାରରୁ ନ୍ୟୁନ କରିଥାଏ । ଜଣେ ଭିନ୍ନସମ୍ପାଦନେ ପୁରୁଷ ଅର୍ଥ
 ସାଧାରଣ ବିଚାରରେ ଧରି ନିଆଯାଏ ଯେ ଏହି କଥାବାତାର କୌଶଳ ଓ ଆଦବ
 ତହସର ପୌରୁଷ ଓ ଦକ୍ଷତା ସ୍ୱାଭାବିକତାଠାରୁ କାଏଦ ହାସଲ କରିଥାନ୍ତି ଏବଂ ତା'କୁ
 କମ୍ ଏବଂ ସେ ପରାଶ୍ରୟୀ । ମହିଳାଙ୍କ କ୍ଷେତ୍ରରେ ଧରି ନିଆଯାଏ ଯେ ସଂପୃକ୍ତ
 କ୍ଷେତ୍ରରେ ଧରି ନିଆଯାଏ ଯେ ସଂପୃକ୍ତ ସାମାଜିକ କ୍ଷେତ୍ରରେ ବନ୍ଧୁତା ସ୍ଥାପନ ଓ
 ଭିନ୍ନସମ୍ପାଦନେ ଜଣେ ଘରଣୀ, ପତ୍ନୀ, ମା ହେବାକୁ ସହୋଦରଭାବ ବଢ଼ାଇଥାନ୍ତି । ପିଲାଦିନେ
 ମୋଟାମୋଟି ଅଯୋଗ୍ୟା । ଶାରୀରିକ ଦୃଷ୍ଟିରୁ ବ୍ୟବହାରର ସାମାଜିକ ଶୈଳୀର ବିକାଶ
 ମହିଳାଙ୍କ ସ୍ୱାଭାବିକ ସୌନ୍ଦର୍ଯ୍ୟ ଓ ଗୁଣ ତା' ଘଟେ । ଏହା ଭବିଷ୍ୟତର ମୂଳଦୁଆ
 ପାଖରେ ନାହିଁ । ଅତଏବ ସେମାନେ ସବୁଠୁ ପକାଏ । ଯେଉଁ ପିଲାମାନେ ଶ୍ରବଣ ଓ
 ଅଧିକ ଅବହେଳିତ, ବଞ୍ଚିତ । ଶାରୀରିକ, ଦୁର୍ଦ୍ଦିବାଧିତ ସେମାନେ ନିଜ ଚାରିପଟରେ
 ମାନସିକ ଓ ସାମାଜିକ ଦୃଷ୍ଟିରୁ ଭିନ୍ନସମ୍ପାଦନେ ଥିବା ଲୋକଙ୍କ ସହ ସଫଳ ଯୋଗାଯୋଗ
 ମହିଳାମାନେ ଶତାଧିକ ଶତାଧିକ ଧରି କଥାବାତା କରିପାରିନଥାନ୍ତି । ନୂଆ ବନ୍ଧୁ,
 ନିର୍ଯ୍ୟାତନା । ଏମାନେ ପ୍ରାୟତଃ ବାଚନିକ, ନୂଆ ସଂପର୍କ ସ୍ଥାପନ କରିବାରେ ବିଫଳ
 ଶାରୀରିକ ଅତ୍ୟାଚାର ଏବଂ ଯୌନ ହେଉଥିବା ଏହି ବର୍ଗର ପିଲାମାନେ କ୍ରମଶଃ
 ନିର୍ଯ୍ୟାତନାର ସମ୍ମୁଖୀନ ହୋଇଥାନ୍ତି । ନିଜର ଆତ୍ମବିଶ୍ୱାସ ହରାଇ ନିଃସଙ୍ଗ
 ପ୍ରାଥମିକ ସ୍କୁଲ ସ୍ତରରେ ହୋଇପଡ଼ନ୍ତି । ସେମାନଙ୍କର ସାମାଜିକ
 ଶିକ୍ଷାନୁଷ୍ଠାନର କାର୍ଯ୍ୟକ୍ରମ ଓ ଖେଳକୁ ଦ ଭଳି ମିଳନ ବ୍ୟାହତ ହୁଏ ।
 ସାଧାରଣ ସ୍ୱାର୍ଥ ଜଡ଼ିତ କାମରେ ପିଲାମାନଙ୍କ ଅନ୍ୟ ପକ୍ଷରେ ଦୃଷ୍ଟିବାଧିତ ଓ

ଉପଯୁକ୍ତ ପରିବେଶ, ସୁବିଧା ସୁଯୋଗରୁ ବଞ୍ଚିତ ହେଲେ ମଣିଷ
 ସାମାଜିକ, ଆର୍ଥିକ ଓ ବ୍ୟକ୍ତିଗତ ସ୍ତରରେ ଅବହେଳାର ସମ୍ମୁଖୀନ
 ହୋଇ ସାମାଜିକ ମୁଖ୍ୟ ସ୍ରୋତରୁ ବିଚ୍ଛିନ୍ନ ହୁଏ । ସମାଜରେ
 ସଂଲଗ୍ନ ନହୋଇ ବିଚ୍ଛିନ୍ନ ହୋଇ ରହିବାର ସ୍ଥିତି ସବୁଠୁ ବଡ଼
 ଅବହେଳା । ସାମାଜିକ ବ୍ୟବସ୍ଥାରେ ବଞ୍ଚିତ ଓ ଉପେକ୍ଷିତ
 ହେବାର ସ୍ତର ବିବିଧ । ଲିଙ୍ଗଗତ ବିଚାର ବାହାରେ
 ଭିନ୍ନସମ୍ପାଦନେ ଜାତି, ସଂପ୍ରଦାୟ, ଧର୍ମ, ଆଞ୍ଚଳିକତା ଆଦି
 ସାମାଜିକ ବିଚାରରେ ମଧ୍ୟ ବଞ୍ଚିତ ଓ ଉପେକ୍ଷିତ ହୋଇଥାନ୍ତି ।
 ଉଭୟ ଲିଙ୍ଗ ଓ ଭିନ୍ନସମ୍ପାଦନେ ଏ କ୍ଷେତ୍ରରେ ମଧ୍ୟ ଜଣେ ବ୍ୟକ୍ତିକୁ
 ଶାରୀରିକ ବିଚାରରୁ ନ୍ୟୁନ କରିଥାଏ । ଜଣେ ଭିନ୍ନସମ୍ପାଦନେ ପୁରୁଷ
 ଅର୍ଥ ସାଧାରଣ ବିଚାରରେ ଧରି ନିଆଯାଏ ଯେ ତାହାର ପୌରୁଷ
 ଓ ଦକ୍ଷତା ସ୍ୱାଭାବିକତାଠାରୁ କମ୍ ଏବଂ ସେ ପରାଶ୍ରୟୀ ।

ଶାରୀରିକ ଅକ୍ଷମତା ଭୋଗୁଥିବା ଲୋକ ନିଜ ପାଇଁ ଏକ ଅନୁକୂଳ ପରିବେଶ ଖୋଜି ପାଇବା ସହଜ ନୁହେଁ । ଉଦାହରଣ ସ୍ୱରୂପ ଏମାନେ ନିଜକୁ ସୁହାଉଥିବା ପରିବହନ ବ୍ୟବସ୍ଥା, ଅଙ୍ଗାଳିକା ଆଦି ପାଆନ୍ତି ନାହିଁ । ମୁମ୍ଭଜ ଭଳି ମହାନଗରୀରେ ଯାତ୍ରା କରିବା ପାଇଁ ଭିନ୍ନକ୍ଷମକ ପକ୍ଷେ ଆଦୌ ସହଜ ନୁହେଁ । ବସ୍ଷାଣ୍ଡ ଓ ରେଳଷ୍ଟେସନରେ ଗାଡ଼ି ଚଢ଼ିବା ପାଇଁ ଏମାନଙ୍କ ପାଇଁ ସ୍ୱତନ୍ତ୍ର ବ୍ୟବସ୍ଥା ପ୍ରାୟ ନାହିଁ । ଯାହା ଅଛି ତାହା ଯଥେଷ୍ଟ ନୁହେଁ । ସକ୍ଷମକ ପରି ଭିନ୍ନକ୍ଷମକଙ୍କର ଟ୍ରେନ, ବସରେ ଚଢ଼ି ନିରାପଦରେ ଯାତ୍ରା କରିବାର ସମ୍ପୂର୍ଣ୍ଣ ଅଧିକାର ରହିଛି । ଏଥିପାଇଁ ଭିନ୍ନକ୍ଷମ ସଂଘବନ୍ଧ ଭାବେ ରେଳବାଇ ବୋର୍ଡର ଦୃଷ୍ଟି ଆକର୍ଷଣ କରିବା ଆବଶ୍ୟକ ।

ଚଳନ କ୍ଷମତା ନଥିବା ପିଲାମାନେ ସେମାନଙ୍କର ଶାରୀରିକ ସାମିତତା ସତ୍ତ୍ୱେ ନିଜ ଚାରିପାଖର ପରିବେଶ ସହିତ ନିଜକୁ ସଫଳ ଭାବେ ଯୋଡ଼ି ପାରିଥାନ୍ତି । ସେମାନଙ୍କର ଶୁଣିବା ଓ ଭାବ ପ୍ରକାଶ ଜନିତ ଅସୁବିଧା ପ୍ରାୟତଃ ନଥାଏ । ଏହି ବର୍ଗର ଭିନ୍ନକ୍ଷମଙ୍କୁ ସମାଜ ଅନ୍ୟମାନଙ୍କ ଅପେକ୍ଷା ଅଧିକ ଗ୍ରହଣ କରିଥାଏ । ତେଣୁ ଯେଉଁ ଭିନ୍ନକ୍ଷମମାନେ ଠିକ୍ ଭାବେ କଥାବାର୍ତ୍ତା କରିପାରନ୍ତି ନା ନିଜର ଅସୁବିଧା ପ୍ରକାଶ କରିବାରେ ସମସ୍ୟାର ସମ୍ମୁଖୀନ, ସେମାନଙ୍କ ପ୍ରତି ସମାଜ ସ୍ୱତନ୍ତ୍ର ଦୃଷ୍ଟି ଦେବା ଆବଶ୍ୟକ । ଏହାଦ୍ୱାରା ସେମାନେ ସମାଜର ମୁଖ୍ୟ ସ୍ରୋତରେ ସାମିଲ ହୋଇପାରିବେ । ବେଳେ ବେଳେ ଭିନ୍ନକ୍ଷମମାନଙ୍କୁ ଅପଦାର୍ଥ ଓ ବୋଧ୍ୱ ବୋଲି ଚିତ୍ରିତ କରାଯାଏ । ସେମାନେ ନିଜର ଅକ୍ଷମତା ପାଇଁ ଶିକ୍ଷା ଓ ନିୟନ୍ତ୍ରିତ ବସ୍ତୁତ ହୁଅନ୍ତି । ଅନ୍ୟମାନଙ୍କ ସହ ସଫଳ ସମ୍ପର୍କ ରକ୍ଷା କରିବାକୁ ଅସମର୍ଥ । ଏଥିପାଇଁ ସେମାନେ ନିଜ ହାଲତ ପାଇଁ ନିଜେ ଦାୟା ବୋଲି କୁହାଯାଏ । ଏଭଳି କଥା ସେମାନଙ୍କୁ ଆତ୍ମୀୟ ଦେଉଥିଲେ ହେଁ ଏଥିରେ କିଛି ସନ୍ଦେଶ ଥାଏ ।

ଅନେକ ଭିନ୍ନକ୍ଷମ ନିଜର ସ୍ଥାନୀୟ

ସଂପ୍ରଦାୟ ଓ ଅର୍ଥନୀତିକୁ ଉପଯୁକ୍ତ ଅବଦାନ ଯୋଗାଇବାରେ ବିଫଳ ହୋଇଥାନ୍ତି । ସେମାନଙ୍କୁ ଆବଶ୍ୟକ ସହାୟତା ଓ ସମର୍ଥନ ମିଳିଲେ ସେମାନେ ଏ କ୍ଷେତ୍ରରେ ସଫଳ ହୋଇପାରିବେ । ସେହି ସୁଯୋଗ ନଥିବାରୁ ଅନେକ ଏବେ ବେକାର । ସେମାନଙ୍କ ଉତ୍ପାଦନ ଦକ୍ଷତାର ଉପଯୋଗ କରାଯିବା ଆବଶ୍ୟକ । ଅନେକ ଭିନ୍ନକ୍ଷମ କାର୍ଯ୍ୟ କରି ରୋଜଗାରକ୍ଷମ ହେବାର ସୁଯୋଗ ପାଇନଥିବାରୁ ବିଭିନ୍ନ ସରକାରୀ କଲ୍ୟାଣକାରୀ ଯୋଜନା ଏବଂ ପାରିବାରିକ ସହାୟତା ଉପରେ ନିର୍ଭର କରୁଛନ୍ତି । ନିଜର ରୋଜଗାର କାଳର ନୈରାଶ୍ୟଜନକ

ପ୍ରଦର୍ଶନ ଯୋଗୁଁ ଅବସର ପରେ ସେମାନେ ଏକ ଆରାମଦାୟକ ବାର୍ଦ୍ଧକ୍ୟ ଜୀବନ ବିତାଇବାରେ ସଫଳ ହୁଅନ୍ତି ନାହିଁ । ଫଳରେ ପରିଶତ ବୟସରେ ଦୁଃଖ ବଢ଼େ ।

ଶାରୀରିକ ଅକ୍ଷମତା ଭୋଗୁଥିବା ଲୋକ ନିଜ ପାଇଁ ଏକ ଅନୁକୂଳ ପରିବେଶ ଖୋଜି ପାଇବା ସହଜ ନୁହେଁ । ଉଦାହରଣ ସ୍ୱରୂପ ଏମାନେ ନିଜକୁ ସୁହାଉଥିବା ପରିବହନ ବ୍ୟବସ୍ଥା, ଅଙ୍ଗାଳିକା ଆଦି ପାଆନ୍ତି ନାହିଁ । ମୁମ୍ଭଜ ଭଳି ମହାନଗରୀରେ ଯାତ୍ରା କରିବା ପାଇଁ ଭିନ୍ନକ୍ଷମକ ପକ୍ଷେ ଆଦୌ ସହଜ ନୁହେଁ । ବସ୍ଷାଣ୍ଡ ଓ ରେଳଷ୍ଟେସନରେ ଗାଡ଼ି ଚଢ଼ିବା ପାଇଁ ଏମାନଙ୍କ ପାଇଁ ସ୍ୱତନ୍ତ୍ର ବ୍ୟବସ୍ଥା ପ୍ରାୟ ନାହିଁ । ଯାହା ଅଛି ତାହା ଯଥେଷ୍ଟ ନୁହେଁ । ସକ୍ଷମକ ପରି ଭିନ୍ନକ୍ଷମକଙ୍କର ଟ୍ରେନ, ବସରେ ଚଢ଼ି ନିରାପଦରେ ଯାତ୍ରା କରିବାର ସମ୍ପୂର୍ଣ୍ଣ ଅଧିକାର ରହିଛି । ଏଥିପାଇଁ ଭିନ୍ନକ୍ଷମ ସଂଘବନ୍ଧ ଭାବେ ରେଳବାଇ ବୋର୍ଡର ଦୃଷ୍ଟି ଆକର୍ଷଣ କରିବା ଆବଶ୍ୟକ ।

ଭିନ୍ନକ୍ଷମଙ୍କ ସମସ୍ୟା ସମାଧାନ କରିବା ପାଇଁ ସରକାରଙ୍କର ନୀତି ନିୟମ ଅଛି । ତେବେ ଏହି ନୀତି ପ୍ରସ୍ତୁତ ବେଳେ ସରକାରୀ ସ୍ତରରେ ବିଭିନ୍ନ ପ୍ରକାର ଭିନ୍ନକ୍ଷମତାକୁ ଅଲଗା ଅଲଗା ଭାବେ ବିଚାରକୁ ନିଆଯାଏ ନାହିଁ । ଭିନ୍ନକ୍ଷମ ବିଭିନ୍ନ ପ୍ରକାରର ଥିବାରୁ ପ୍ରତ୍ୟେକ ବର୍ଗର ପ୍ରକାରର ଥିବାରୁ ପ୍ରତ୍ୟେକ ବର୍ଗର

ଭିନ୍ନକ୍ଷମଙ୍କ ସମସ୍ୟା ସମାଧାନ କରିବା ପାଇଁ ସରକାରଙ୍କର ନୀତି ନିୟମ ଅଛି । ତେବେ ଏହି ନୀତି ପ୍ରସ୍ତୁତ ବେଳେ ସରକାରୀ ସ୍ତରରେ ବିଭିନ୍ନ ପ୍ରକାର ଭିନ୍ନକ୍ଷମତାକୁ ଅଲଗା ଅଲଗା ଭାବେ ବିଚାରକୁ ନିଆଯାଏ ନାହିଁ । ଭିନ୍ନକ୍ଷମ ବିଭିନ୍ନ ପ୍ରକାରର ଥିବାରୁ ପ୍ରତ୍ୟେକ ବର୍ଗର ଭିନ୍ନକ୍ଷମକ ପାଇଁ ସ୍ୱତନ୍ତ୍ର ସୁବିଧା ସୁଯୋଗ ଲୋଡ଼ା । ଏସବୁ କାରଣରୁ ଭିନ୍ନକ୍ଷମମାନେ ବିଚାର କରନ୍ତି ଯେ ସେମାନେ ଏକ ଜଟିଳ, ବିଭାଜିତ ଅମଳାତାନ୍ତ୍ରିକ ବ୍ୟବସ୍ଥା ବିରୋଧରେ ନିଜର ହକ୍ ପାଇଁ ଲଢ଼େଇ କରୁଛନ୍ତି ।

ଭିନ୍ନକ୍ଷମକ ପାଇଁ ସ୍ୱତନ୍ତ୍ର ସୁବିଧା ସୁଯୋଗ ଲୋଡ଼ା । ଏସବୁ କାରଣରୁ ଭିନ୍ନକ୍ଷମମାନେ ବିଚାର କରନ୍ତି ଯେ ସେମାନେ ଏକ ଜଟିଳ, ବିଭାଜିତ ଅମଳାତାତ୍ରିକ ବ୍ୟବସ୍ଥା ବିରୋଧରେ ନିଜର ହକ୍ ପାଇଁ ଲଢ଼େଇ କରୁଛନ୍ତି । ଏହି ରାଜନୈତିକ ଓ ଆଇନଗତ ପ୍ରକ୍ରିୟା ଯୋଗୁଁ ଭିନ୍ନକ୍ଷମମାନେ ବାଧ୍ୟ ହୋଇ ଏକୃତ ଆ ହୋଇପଡ଼ନ୍ତି । ସେମାନେ ସୁବିଧା ସୁଯୋଗରୁ ବଞ୍ଚିତ ହେବା ସହ ସାମାଜିକ ସ୍ତ୍ରୋତରୁ ବାଦ ପଡ଼ିଯାଆନ୍ତି ।

ରଣକୌଶଳ : ଭିନ୍ନକ୍ଷମକ ଉପରେ ସମାଜ ଏକ ପ୍ରକାର ଅତ୍ୟାଚାର ଚଳାଇଛି । ତେଣୁ ସେମାନଙ୍କୁ ଆବଶ୍ୟକ ସୁବିଧାସୁଯୋଗ ପ୍ରଦାନ କରି ସାମାଜିକ ବ୍ୟବସ୍ଥାରେ ସଂଯୁକ୍ତ କରିବାର ଦାବିକୁ ଏକ ଯଥାର୍ଥ ପ୍ରତିବାଦ କହିଲେ ଅତ୍ୟୁକ୍ତି ହେବ ନାହିଁ । ଭିନ୍ନକ୍ଷମକ ହଇରାଣ ହରକତ ଓ ଶୋଷଣରୁ ଅବସାନ ଲୋଡ଼ା । ଭିନ୍ନକ୍ଷମଙ୍କୁ ସଶକ୍ତ କରିବା କ୍ଷେତ୍ରରେ ଯେଉଁସବୁ ପ୍ରତିବନ୍ଧକ ରହିଛି ତାହାର ଅବସାନ ଆବଶ୍ୟକ । ଘର, ସଂପ୍ରଦାୟ ଓ କାର୍ଯ୍ୟସୁଳୀରେ ଯଥାର୍ଥ ନାଗରିକ ଭାବେ ଏମାନଙ୍କୁ ନିଜର କାର୍ଯ୍ୟ ସମ୍ପାଦନ କରିବାର ଉପଯୁକ୍ତ ସୁଯୋଗ ଦିଆଯିବା ଦରକାର । ସ୍ୱଚ୍ଛ ଆଶା ଓ ଅନ୍ୟ ଉପରେ ନିର୍ଭରଶୀଳ ହେବା ସଂସ୍କୃତିର ବେଳ ଆଉ ନାହିଁ । ଆମକୁ ଏପରି ଏକ ସମାଜ ଅଭିମୁଖେ ଆଗେଇବାକୁ ପଡ଼ିବ ଯେଉଁଠି ଭିନ୍ନକ୍ଷମକ ଉପରେ ଆମକୁ ନିବେଶ କରିବାକୁ ହେବ । ସେମାନଙ୍କୁ ସାହାଯ୍ୟ ସହଯୋଗ କରି ସଶକ୍ତ କରିବା ସହ ସାମାଜିକ ବ୍ୟବସ୍ଥାରେ ଯୋଡ଼ିବାକୁ ହେବ । ଅତ୍ୟନ୍ତ ସତର୍କତାର ସହ ଏ ବିଷୟରେ ଚିନ୍ତା

ଭିନ୍ନକ୍ଷମଙ୍କୁ ସଶକ୍ତ କରିବା କ୍ଷେତ୍ରରେ ଯେଉଁସବୁ ପ୍ରତିବନ୍ଧକ ରହିଛି ତାହାର ଅବସାନ ଆବଶ୍ୟକ । ଘର, ସଂପ୍ରଦାୟ ଓ କାର୍ଯ୍ୟସୁଳୀରେ ଯଥାର୍ଥ ନାଗରିକ ଭାବେ ଏମାନଙ୍କୁ ନିଜର କାର୍ଯ୍ୟ ସମ୍ପାଦନ କରିବାର ଉପଯୁକ୍ତ ସୁଯୋଗ ଦିଆଯିବା ଦରକାର । ସ୍ୱଚ୍ଛ ଆଶା ଓ ଅନ୍ୟ ଉପରେ ନିର୍ଭରଶୀଳ ହେବା ସଂସ୍କୃତିର ବେଳ ଆଉ ନାହିଁ । ଆମକୁ ଏପରି ଏକ ସମାଜ ଅଭିମୁଖେ ଆଗେଇବାକୁ ପଡ଼ିବ ଯେଉଁଠି ଭିନ୍ନକ୍ଷମକ ଉପରେ ଆମକୁ ନିବେଶ କରିବାକୁ ହେବ । ସେମାନଙ୍କୁ ସାହାଯ୍ୟ ସହଯୋଗ କରି ସଶକ୍ତ କରିବା ସହ ସାମାଜିକ ବ୍ୟବସ୍ଥାରେ ଯୋଡ଼ିବାକୁ ହେବ ।

- କରି ଯୋଜନା ପ୍ରସ୍ତୁତ କରିବା ସହ ଆବଶ୍ୟକ ଶିକ୍ଷକ ତାଲିମ ବ୍ୟବସ୍ଥା । ସମ୍ବଳର ବ୍ୟବସ୍ଥା କରିବାକୁ ପଡ଼ିବ । ଏ କ୍ଷେତ୍ରରେ ଆମର ବିଚାର ନିମ୍ନମତେ ହେବା ଆବଶ୍ୟକ ।
- ୧) ବିଭିନ୍ନ ପ୍ରକାର ଭିନ୍ନକ୍ଷମ ଏବଂ ସେମାନଙ୍କର ଆବଶ୍ୟକତା ଓ ଦକ୍ଷତା ସମ୍ପର୍କରେ ବିଭିନ୍ନ ପକ୍ଷଙ୍କ ସହ ଆଲୋଚନା ପୂର୍ବକ ଉପାୟ ବାହାର କରିବା ସହ ଏ କ୍ଷେତ୍ରରେ ସଚେତନତା ସୃଷ୍ଟି ।
 - ୨) ଚିକିତ୍ସକ, ଶିକ୍ଷକ, ଅମଳା, ଓକିଲ, ନିୟୁକ୍ତିଦାତା, ନିୟୁକ୍ତି ଅଧିକାରୀ, ସ୍ଥାନୀୟ ଜନଗୋଷ୍ଠୀର ନେତାଙ୍କୁ ଭିନ୍ନକ୍ଷମତା ସମ୍ପର୍କରେ ତାଲିମ ପ୍ରଦାନ କରି ସେମାନଙ୍କ ଦୃଷ୍ଟିକୋଣରେ ପରିବର୍ତ୍ତନ ଓ ଦକ୍ଷତା ବୃଦ୍ଧି ।
 - ୩) ଭିନ୍ନକ୍ଷମଙ୍କ ସାମର୍ଥ୍ୟକୁ ଠାବ କରି ସେମାନଙ୍କ ଦକ୍ଷତାର ଉପଯୋଗ ଉପରେ ଗୁରୁତ୍ୱ ଏବଂ ସେମାନଙ୍କୁ ସଶକ୍ତ ହେବାକୁ ଉତ୍ସାହିତ କରିବା ।
 - ୪) ବିଭିନ୍ନ ପ୍ରକାର ଭିନ୍ନକ୍ଷମଙ୍କୁ ଶିକ୍ଷାଦାନ ପାଇଁ ବାଧ୍ୟତାମୂଳକ ପାଠ୍ୟକ୍ରମ ପ୍ରଚଳନ ଏବଂ ଏଥିପାଇଁ ବି-ଏଡ଼ ଓ ଏମ୍-ଏଡ଼ ସ୍ତରରେ ପ୍ରବର୍ତ୍ତନର ଆବଶ୍ୟକତା ଉପରେ ଗୁରୁତ୍ୱ ।
 - ୫) ଭିନ୍ନକ୍ଷମଙ୍କୁ ବିଭିନ୍ନ କ୍ଷେତ୍ରରେ ଆବଶ୍ୟକ ସୁଯୋଗ ଓ ସୁବିଧା ପ୍ରଦାନ କରିବା ସହ ସାମାଜିକ ବିକାଶ କ୍ଷେତ୍ରରେ ସହଯୋଗା ହେବାର ଅବକାଶ ସୃଷ୍ଟି । ଏଥିପାଇଁ ସ୍ୱତନ୍ତ୍ର ଭାବେ ଯୋଜନା ପ୍ରଣୟନ କରି ସେମାନଙ୍କୁ ସମାଜର ମୁଖ୍ୟ ଧାରାରେ ସାମିଲ କରାଇବାର ବ୍ୟବସ୍ଥା ।
 - ୬) ଲୋକଙ୍କ ପାଇଁ ସରକାର ପ୍ରସ୍ତୁତ କରୁଥିବା ପ୍ରମୁଖ ନୀତି ଓ ଆଇନରେ ଭିନ୍ନକ୍ଷମଙ୍କ ଆବଶ୍ୟକତାକୁ ବିଚାରକୁ ନେଇ ସ୍ୱତନ୍ତ୍ର ବ୍ୟବସ୍ଥା ରହିବା ଆବଶ୍ୟକ ।
 - ୭) ଭିନ୍ନକ୍ଷମଙ୍କ ପାଇଁ ଥିବା ସରକାରୀ ବ୍ୟବସ୍ଥା ଓ ସହାୟତା ନୀତିର ସମୀକ୍ଷା ଲୋଡ଼ା । ଭିନ୍ନକ୍ଷମଙ୍କ ସହ ଆଲୋଚନା ପୂର୍ବକ ସରକାର ଏହି ନୀତି ପରିବର୍ତ୍ତନ କରିବା ଆବଶ୍ୟକ ।
 - ୮) ପ୍ରତିବନ୍ଧକମୁକ୍ତ ଓ ଅନ୍ତର୍ନିବେଶୀ ପରିବେଶ ପାଇଁ ସାର୍ବଜନୀନ ତିନାଲନ୍ ପ୍ରବର୍ତ୍ତନର ଆବଶ୍ୟକତା ଉପରେ ଗୁରୁତ୍ୱ ।

ଲେଖିକା ହେଉଛନ୍ତି ମୁମ୍ବାଇସ୍ଥିତ ସାମାଜିକ ବିଜ୍ଞାନ ସଂପର୍କିତ ଟାଟା ଅନୁଷ୍ଠାନର ଭିନ୍ନକ୍ଷମତା ଅଧ୍ୟୟନ କେନ୍ଦ୍ରରେ ସହ ପ୍ରାଧ୍ୟାପିକା ।

ଭିନ୍ନକ୍ଷମତା ମଙ୍ଗଳପାଇଁ ସୁଗମତା

ଶିବାନୀ ଗୁପ୍ତା

ଭିନ୍ନକ୍ଷମତା ପାଇଁ ସମାନ ସୁଯୋଗ ସମ୍ପର୍କିତ ମିଳିତ ଜାତିସଂଘ ନିୟମାବଳୀର ନିୟମ ସଂଖ୍ୟା ୫ରେ ଭିନ୍ନକ୍ଷମତା ପାରିପାର୍ଶ୍ୱିକ ସାନ୍ନିଧ୍ୟ ଲାଭ କରିବାପାଇଁ ନିର୍ଦ୍ଦେଶାବଳୀ ରହିଛି । ଭିନ୍ନକ୍ଷମତା ଅଧିକାର ସମ୍ପର୍କିତ କନ୍ଭେନ୍ସନ୍ରେ ମଧ୍ୟ ସୁଗମତା ଉପରେ ଗୁରୁତ୍ୱାରୋପ କରାଯାଇଛି । ଏ ସମ୍ପର୍କିତ ଧାରା ୯ ଓ ବାକ୍ ସ୍ୱାଧୀନତା ସମ୍ପର୍କିତ ଧାରା ୨୧ର ଯୁଗ୍ମ କାର୍ଯ୍ୟକାରୀତା ଉପରେ ପ୍ରାଧାନ୍ୟ ଦିଆଯାଇଛି । ସେହିଭଳି ଧାରା ୪ରେ ସମସ୍ତ ଭିନ୍ନକ୍ଷମତା ନାଗରିକଙ୍କ ପାଇଁ ସୁଗମତା ବା ସାନ୍ନିଧ୍ୟ ସୁନିଶ୍ଚିତ କରିବାକୁ ସରକାରଙ୍କୁ ପରାମର୍ଶ ଦିଆଯାଇଛି ।

ବିଭିନ୍ନ ବସ୍ତୁ, ସେବା ଓ ସମ୍ବଳର ସୁଗମତା ଉପରେ ନିର୍ଭର କରେ ଭିନ୍ନକ୍ଷମତା କଲ୍ୟାଣ । ଏହାଦ୍ୱାରା ସେମାନେ ଗୋଷ୍ଠାଗତ ଅଂଶଗ୍ରହଣ ସୁନିଶ୍ଚିତ କରିପାରିବା ସହିତ, ସ୍ୱାଧୀନ ଭାବେ ଜୀବନ ଯାପନ କରିଥାନ୍ତି । ଭିନ୍ନକ୍ଷମତା ଓ ସୁଗମତା ପରସ୍ପର ବିପରୀତ । ସୁଗମତା ଲାଭ ସହିତ ଭିନ୍ନକ୍ଷମତା ଜନିତ ଅସୁବିଧା ଓ ଅଭାବ ଦୂରୀଭୂତ ହୁଏ । ଏହା ଯେତେ ଅଧିକ, ଭିନ୍ନକ୍ଷମତାର ବିପ୍ଳାବକୁ ପ୍ରଭାବ ସେତେ କମ୍ । ଏହାଛଡ଼ା କେବଳ ଭିନ୍ନକ୍ଷମତା କାର୍ଯ୍ୟକ୍ରମ, ସୁଗମତା ହେଉଛି ପ୍ରତ୍ୟେକ ମଣିଷର ଅଧିକାର ।

ଭିନ୍ନକ୍ଷମତା ପାଇଁ ଏକ ପ୍ରତିବନ୍ଧକମୁକ୍ତ ପରିବେଶ ସୃଷ୍ଟି କରିବା ପ୍ରୟାସକୁ ଜନ୍ମ ନିଏ ସୁଗମତାର ଚିନ୍ତାଧାରା । ଏହି ତାତ୍ପାର୍ଯ୍ୟ ମୂଳମନ୍ତ୍ର ହେଉଛି ଅନ୍ତର୍ଭୁକ୍ତିକରଣ । ଏହାଦ୍ୱାରା ସାମାଜିକ, ଆର୍ଥିକ, ସାଂସ୍କୃତିକ, ଲିଙ୍ଗଗତ ଓ ଗୋଷ୍ଠାଗତ ବିବିଧତା ସତ୍ତ୍ୱେ, ସମସ୍ତଙ୍କ ପାଇଁ ସମାନତା ସୁନିଶ୍ଚିତ କରାଯାଏ । ପୁନଶ୍ଚ, ଏହାର ଅର୍ଥ ଭିନ୍ନକ୍ଷମତା ପାଇଁ କୌଣସି ବିଶେଷ ବ୍ୟବସ୍ଥା ବଦଳରେ, ଏଭଳି ବ୍ୟବସ୍ଥା ହେବା ଦରକାର, ଯଦ୍ୱାରା ଭିନ୍ନକ୍ଷମତା ସମେତ ସମସ୍ତେ ଉପକୃତ ହୋଇପାରିବେ । ଏହି ସର୍ବସାଧାରଣ ବ୍ୟବସ୍ଥାରେ ଥିବା ସ୍ୱାଧୀନତା, ସୁରକ୍ଷା ଓ ବ୍ୟବହାର ଉପଯୋଗିତା ଯୋଗୁଁ ସମସ୍ତେ ଲାଭାନ୍ୱିତ ହେବେ । ଏହି ସର୍ବସାଧାରଣ ବ୍ୟବସ୍ଥାକୁ ଅନୁମୋଦନ କରିଥିବା ସାର୍ବଜନୀନ ତାତ୍ପାର୍ଯ୍ୟ କାର୍ଯ୍ୟକ୍ଷମତା ପାଇଁ ବିଶେଷ ଆର୍ଥିକ ବୋଧ ପଡ଼େ ନାହିଁ । କାରଣ

ଏହା ଅଧୀନରେ ଭିନ୍ନକ୍ଷମତା ପାଇଁ କୌଣସି ବିଶେଷ ବ୍ୟବସ୍ଥା କରିବାକୁ ପଡ଼େ ନାହିଁ । ପ୍ରତ୍ୟେକ ସୁବିଧା ସୁଯୋଗର ବ୍ୟୟଭାର ସମସ୍ତଙ୍କ ମଧ୍ୟରେ ସମାନ ଭାବରେ ବାଣ୍ଟି ହୋଇଯାଏ ।

ଭିନ୍ନକ୍ଷମତା ପାଇଁ ସମାନ ସୁଯୋଗ ସମ୍ପର୍କିତ ମିଳିତ ଜାତିସଂଘ ନିୟମାବଳୀର ନିୟମ ସଂଖ୍ୟା ୫ରେ ଭିନ୍ନକ୍ଷମତା ପାରିପାର୍ଶ୍ୱିକ ସାନ୍ନିଧ୍ୟ ଲାଭ କରିବାପାଇଁ ନିର୍ଦ୍ଦେଶାବଳୀ ରହିଛି । ଭିନ୍ନକ୍ଷମତା ଅଧିକାର ସମ୍ପର୍କିତ କନ୍ଭେନ୍ସନ୍ରେ ମଧ୍ୟ ସୁଗମତା ଉପରେ ଗୁରୁତ୍ୱାରୋପ କରାଯାଇଛି । ଏ ସମ୍ପର୍କିତ ଧାରା ୯ ଓ ବାକ୍ ସ୍ୱାଧୀନତା ସମ୍ପର୍କିତ ଧାରା ୨୧ର ଯୁଗ୍ମ କାର୍ଯ୍ୟକାରୀତା ଉପରେ ପ୍ରାଧାନ୍ୟ ଦିଆଯାଇଛି । ସେହିଭଳି ଧାରା ୪ରେ ସମସ୍ତ ଭିନ୍ନକ୍ଷମତା ନାଗରିକଙ୍କ ପାଇଁ ସୁଗମତା ବା ସାନ୍ନିଧ୍ୟ ସୁନିଶ୍ଚିତ କରିବାକୁ ସରକାରଙ୍କୁ ପରାମର୍ଶ ଦିଆଯାଇଛି । ଏସିଆ ଓ ପ୍ରଶାନ୍ତ ମହାସାଗରୀୟ ଅଞ୍ଚଳ ଭିନ୍ନକ୍ଷମତା ସମ୍ପର୍କିତ ଦଶମା ଘୋଷଣାମାମାର (୨୦୧୩-୨୦୨୨) ତିନି ନମ୍ବର ଲକ୍ଷ୍ୟରେ “ସୁଗମତା” ସୁନିଶ୍ଚିତ କରିବାକୁ କୁହାଯାଇଛି । ଭିନ୍ନକ୍ଷମତାମାନେ ଭୌତିକ ପରିବେଶ, ସର୍ବସାଧାରଣ ଯାତାୟତ ବ୍ୟବସ୍ଥା, ଜ୍ଞାନ, ସୂଚନା ଓ ଯୋଗାଯୋଗ ବ୍ୟବସ୍ଥାର ସୁଗମତା ଲାଭ କରିବା ଉପରେ ଏଥିରେ ଗୁରୁତ୍ୱ ଦିଆଯାଇଛି । ଏହି ଘୋଷଣାମାମାକୁ ଅନୁମୋଦନ କରିଥିବା ଭାରତ ମଧ୍ୟ ଏହି ଲକ୍ଷ୍ୟ ପ୍ରାପ୍ତି ପାଇଁ ସୁଗମତା ଭାରତ କାର୍ଯ୍ୟକ୍ରମ ଆରମ୍ଭ କରିଛି ।

ସୁଗମ୍ୟ ଭାରତ ଅଭିଯାନ :

ଭିନ୍ନକ୍ଷମକ ପାଇଁ ସମାନ ସୁଯୋଗ ସୃଷ୍ଟି କରିବା ସହିତ ସେମାନଙ୍କ ସ୍ୱାଧୀନତା ଓ ଅଂଶଗ୍ରହଣ ସୁନିଶ୍ଚିତ କରିବା ସକାଶେ କେନ୍ଦ୍ର ସରକାର ଏହି ମହତ୍ୱାକାଂକ୍ଷୀ ସର୍ବ ଭାରତୀୟ ଅଭିଯାନ ଆରମ୍ଭ କରିଛନ୍ତି । କେନ୍ଦ୍ର ସାମାଜିକ ନ୍ୟାୟ ଓ ସଶକ୍ତିକରଣ ମନ୍ତ୍ରଣାଳୟର ଭିନ୍ନକ୍ଷମ ସଶକ୍ତିକରଣ ବିଭାଗ ଅଧୀନରେ ଏହି ଅଭିଯାନ ଆରମ୍ଭ କରାଯାଇଛି । ଏହି ଅଭିଯାନ ମାଧ୍ୟମରେ ସୂଚନା ଓ ଯୋଗାଯୋଗ ଭଳି ବିଭିନ୍ନ ପରିବେଷାୟ ବ୍ୟବସ୍ଥାର ସୁଗମତା ସୁନିଶ୍ଚିତ କରିବାର ଲକ୍ଷ୍ୟ ରଖାଯାଇଛି । ଏଥିରେ ନେତୃତ୍ୱ ସମର୍ଥନ, ଜନସଚେତନତା, କର୍ମଶୀଳା ମାଧ୍ୟମରେ ଦକ୍ଷତା ବୃଦ୍ଧି, ସମ୍ପଲ ସୃଷ୍ଟି, ଆଇନ ପରାମର୍ଶ, ପ୍ରଯୁକ୍ତି ବିଦ୍ୟା ଆଧାରିତ ସମାଧାନ ଓ ସରକାରୀ-ଘରୋଇ ସହଭାଗତା ଉପରେ ପ୍ରାଧାନ୍ୟ ଦିଆଯାଇଛି । ବିଭାଗଦ୍ୱାରା ଏହି ଅଭିଯାନର ସଫଳତାପାଇଁ ରାଜ୍ୟ ସରକାରଙ୍କ ସହ ବୁଝାମଣା ପତ୍ର ସ୍ୱାକ୍ଷରିତ ହେବାର କାର୍ଯ୍ୟକ୍ରମ ରହିଛି ।

ଭାରତ ଇତିହାସରେ ପ୍ରଥମ ଥର ପାଇଁ ସୁଗମତାକୁ ଏହାର ନ୍ୟାୟ ଗୁରୁତ୍ୱ ପ୍ରଦାନ କରାଯାଇଛି । ସେଥିପାଇଁ ସମଗ୍ର ଦେଶରେ ଏହି ଅଭିଯାନକୁ ଆନ୍ତରିକତାର ସହିତ ସ୍ୱାଗତ କରାଯାଇଛି । ଏହି ଅଭିଯାନ ହେଉଛି ଭବିଷ୍ୟତରେ ଅଧିକ ସୁଗମତା ସୁନିଶ୍ଚିତ କରିବାର ଏକ ଅନ୍ୟମାର୍ଗ । ଏହି ଅଭିଯାନର ଉଦ୍ଦେଶ୍ୟ ହେଉଛି, ସୁଗମତା ସମ୍ପର୍କରେ ପର୍ଯ୍ୟାପ୍ତ ଜନସଚେତନତା ସୃଷ୍ଟି କରିବା । ତେବେ ଏହି ଅଭିଯାନର ଏକ ବଳିଷ୍ଠ ଦିଗ ହେଉଛି ଯେ, ଏହା କେବଳ ଭୌତିକ ସୁବିଧା ସୁଯୋଗର ସୁଗମତା ଉପରେ ପ୍ରାଧାନ୍ୟ ନଦେଇ, ସୂଚନା ଓ ଯୋଗାଯୋଗ ବ୍ୟବସ୍ଥାର ସୁଗମତା ଉପରେ ମଧ୍ୟ ଗୁରୁତ୍ୱ ଦେଇଛି । ଅନ୍ୟପକ୍ଷରେ ସୁଗମତାକୁ ନେଇ ଥିବା ବିଭିନ୍ନ ଆହ୍ୱାନ

ମଧ୍ୟ ରହିଛି ।

୧. ସୁଗମତା ସୁନିଶ୍ଚିତ କରିବାପାଇଁ ଦେଶରେ ବର୍ତ୍ତମାନ କୌଣସି ନିର୍ଦ୍ଦିଷ୍ଟ ନିତୀ ବା ବ୍ୟବସ୍ଥା ନାହିଁ । ନିର୍ମିତ ପରିବେଶ, ଗମନାଗମନ, ଭିତ୍ତିଭୂମି କିମ୍ବା ଯୋଗାଯୋଗ ବ୍ୟବସ୍ଥାରେ ସୁଗମତାର ଦକ୍ଷ କାର୍ଯ୍ୟକାରୀତା ପାଇଁ କୌଣସି ନିର୍ଦ୍ଧାରିତ ନିତୀ ନାହିଁ । ଉଦାହରଣ ସ୍ୱରୂପ, ଗମନାଗମନ ବ୍ୟବସ୍ଥାରେ ପ୍ରତୀକ ଭାଷା ବ୍ୟବହାର କରିବାକୁ ଲକ୍ଷ୍ୟ ରଖାଯାଇଥିଲେ ସୁଦ୍ଧା ଏହାର କାର୍ଯ୍ୟାନୁଷ୍ଠାନରେ ରିକ୍ତତା ରହିଛି । ସେହିଭଳି ନିର୍ମାଣାଧୁନ ପରିବେଶ/ପରିପାଟିରେ ମଧ୍ୟ ଏଭଳି ସୁଗମତା ଆଧାରିତ ପଦକ୍ଷେପ ନିଆଯାଇପାରୁନାହିଁ । କାରଣ ଏଥିରେ ବାଧ୍ୟତାମୂଳକ କିଛି ନାହିଁ ।

୨. ଏହି ଅଭିଯାନରେ ସୁଗମତା ଅତିଷ୍ଠ ଉପରେ ଗୁରୁତ୍ୱ ଦିଆଯାଇଛି । ତେବେ ଦେଶରେ ବର୍ତ୍ତମାନ ଏହି କାର୍ଯ୍ୟ ପାଇଁ ପ୍ରଶିଷ୍ଟ ଅତିଷ୍ଠରୁ ଅଭାବ ରହିଥିବା ବେଳେ ଏ ସମ୍ପର୍କରେ ପ୍ରଶିଷ୍ଟ ପାଇଁ ମଧ୍ୟ କୌଣସି ବ୍ୟବସ୍ଥା ନାହିଁ ।

୩. ଏହି ଅଭିଯାନ କେବଳ ସହରାଞ୍ଚଳ କେନ୍ଦ୍ରିକ । ଗ୍ରାମାଞ୍ଚଳ ସୁଗମତା ପାଇଁ କୌଣସି ବ୍ୟବସ୍ଥା ନାହିଁ ।

୪. ଏହି ଅଭିଯାନରେ କେବଳ ସରକାରୀ ଭିତ୍ତିଭୂମି ଗୁଡ଼ିକୁ ଅନ୍ତର୍ଭୁକ୍ତ କରାଯାଇଛି । କୋଠାବାଡ଼ି, ଓଢ଼ିଆଇଟ୍, ଏବଂ ସାଧାରଣ ଗମନା-ଗମନ ବ୍ୟବସ୍ଥା – ଏସବୁ କ୍ଷେତ୍ରରେ କେବଳ ସରକାରୀ ବ୍ୟବସ୍ଥାକୁ ଗୁରୁତ୍ୱ ଦିଆଯାଇଛି । ତେବେ ଜନସେବାପାଇଁ ଉଦ୍ଦିଷ୍ଟ ଘରୋଇ ବ୍ୟବସ୍ଥା ଗୁଡ଼ିକୁ ମଧ୍ୟ ଏହି ଅଭିଯାନ ଅନ୍ତର୍ଭୁକ୍ତ କରିବା ଉଚିତ ।

୫. ବସ ଯୋଗାଯୋଗ ବ୍ୟବସ୍ଥା ବହୁଳ ଭାବେ ବ୍ୟବହାର କରାଯାଉଥିଲେ ମଧ୍ୟ ଏଥିରେ ସୁଗମତା ସୃଷ୍ଟି କରିବାପାଇଁ ଧ୍ୟାନ ଦିଆଯାଇ ନାହିଁ ।

୬. ଏହି ଅଭିଯାନର ରଣନିତୀ ହେଉଛି ତିଆରି ସରିଥିବା ଯୋଗାଯୋଗ, ଗମନାଗମନ ଓ କୋଠାବାଡ଼ା ଆଦିରେ ସୁଗମତା ସୁନିଶ୍ଚିତ କରିବା । ତେବେ ଏଭଳି ପ୍ରତ୍ୟେକ ନୂତନ ଭାବେ ନିର୍ମିତ ହେବାକୁ ଥିବା ବ୍ୟବସ୍ଥାରେ ମଧ୍ୟ ସୁଗମତା ପ୍ରତି ଧ୍ୟାନ ଦିଆଯିବା ଆବଶ୍ୟକ ।

କେନ୍ଦ୍ର ସମାଜ କଲ୍ୟାଣ ଓ ସଶକ୍ତିକରଣ ମନ୍ତ୍ରଣାଳୟ ଅଧିନସ୍ଥ ସୁଗମ୍ୟ ଭାରତ ଅଭିଯାନକୁ କେବଳ ଭିନ୍ନକ୍ଷମକ ପାଇଁ ହାତକୁ ନିଆଯାଇଛି । ତେବେ ଏହା ଅନ୍ୟମାନଙ୍କ ପାଇଁ ମଧ୍ୟ ଉପାଦେୟ ଏବଂ ଏଥିପାଇଁ ଅନ୍ୟାନ୍ୟ ମନ୍ତ୍ରଣାଳୟ ମଧ୍ୟ ଏହିଭଳି ପ୍ରୟାସରେ ସାମିଲ ହେବା ଉଚିତ । ବିଭିନ୍ନ କ୍ଷେତ୍ରରେ ସୁଗମତା ସୁନିଶ୍ଚିତ କରିବାପାଇଁ ବହୁଗୁଡ଼ିଏ ଆଇନ ଓ ନିତୀର ଆବଶ୍ୟକତା ରହିଛି । ଭିନ୍ନକ୍ଷମକ ଅଧିକାରରେ ସୁଗମତା ଏକ ଅଭିନ୍ନ ଅଙ୍ଗ ହେବା ଉଚିତ । କୋଠାବାଡ଼ା ନିର୍ମାଣ, ସହରାଞ୍ଚଳ ଓ ଗ୍ରାମାଞ୍ଚଳ ବିକାଶ, ସଡ଼କ ଯୋଗାଯୋଗ ସମେତ ଅନ୍ୟାନ୍ୟ ଯୋଗାଯୋଗ ବ୍ୟବସ୍ଥା, ରେଳ, ବେସାମରିକ ବିମାନ ଚଳାଚଳ, ସମୁଦ୍ରପଥରେ ଯାତାୟାତ, ଇଣ୍ଟରନେଟ୍ ନିୟମଣ, ପ୍ରସାରଣ ଓ ଟେଲି କମ୍ୟୁନିକେସନ, ଜରୁରୀ ପରିସ୍ଥିତି ଓ ବିପର୍ଯ୍ୟୟ ପ୍ରଶମନ, ଗୃହନିର୍ମାଣ, ସଂଗ୍ରହ, ଶିକ୍ଷା, ସ୍ୱାସ୍ଥ୍ୟ, ପର୍ଯ୍ୟଟନ, ପୋଲିସ୍, ଅଦାଲତ, ଖେଳକୁଦ ଓ ଏପରିକି ସଂସ୍କୃତି କ୍ଷେତ୍ରରେ ମଧ୍ୟ ସୁଗମତା ସୁନିଶ୍ଚିତ କରିବାକୁ ଆଇନର ଆବଶ୍ୟକତା ରହିଛି ।

ସୁଗମତା ସୁନିଶ୍ଚିତ କରିବାପାଇଁ, କେତେକ ଦେଶ ସୁଗମତା ଆଇନ ପ୍ରଣୟନ କରିବାକୁ ଚିନ୍ତା କରୁଛନ୍ତି । ଏଗୁଡ଼ିକ ମଧ୍ୟରେ କାନାଡ଼ା ଓ ୟୁରୋପୀୟ ସଂଘ ଅନ୍ତର୍ଭୁକ୍ତ । ଫିଲିପାଇନ୍ସରେ ୧୯୮୩ ମସିହାରୁ ଏପରି ଏକ ଆଇନ୍ କାର୍ଯ୍ୟ କରିଆସୁଛି ।

ଉପଯୁକ୍ତ ସୁଗମ୍ୟ ବାତାବରଣ ନିର୍ମାଣ :
୧. ଭାରତୀୟ ପ୍ରତୀକ ଭାଷା ଅନୁଷ୍ଠାନ
ଓ ଜାତୀୟ ଅନ୍ତର୍ନିବେଶୀ ଏବଂ ସାର୍ବଜନୀନ
ତାତ୍ତ୍ଵ ଅନୁଷ୍ଠାନକୁ ଶିଳ୍ପ କାର୍ଯ୍ୟକ୍ଷମ କରାଯିବା
ଉଚିତ ।

୨. ବିଭିନ୍ନ କ୍ଷେତ୍ରପାଇଁ ସର୍ବନିମ୍ନ
ସୁଗମତା ସୁନିଶ୍ଚିତ କରିବା ସକାଶେ
ପଦକ୍ଷେପ ନେବା ଉଚିତ ।

୩. ଇଞ୍ଜିନିୟରିଂ, ଡିଜାଇନିଂ,
ମ୍ୟାନେଜମେଣ୍ଟ ଭଳି ପ୍ରତ୍ୟେକ ବୃତ୍ତିଗତ
ପାଠ୍ୟକ୍ରମରେ ସୁଗମତାକୁ ଏକ
ବାଧ୍ୟତାମୂଳକ ବିଷୟ କରିବା ଉଚିତ ।

୪. ପ୍ରତ୍ୟେକ ବୃହତ୍ ଯୋଜନାରେ
ଭିନ୍ନକ୍ଷମକ ସୁଗମତା ପ୍ରତି ଧ୍ୟାନ ଦିଆଯିବା
ଉଚିତ ।

୫. ପ୍ରତ୍ୟେକ ନୂତନ କୋଠାରେ ଅଗ୍ନି
ନିର୍ବାପକ ଯନ୍ତ୍ର ସ୍ଥାପନା ଭଳି ସୁଗମତାକୁ
ମଧ୍ୟ ବାଧ୍ୟତାମୂଳକ କରାଯିବା ଉଚିତ ।
ବର୍ତ୍ତମାନ ମଧ୍ୟ ଅଗ୍ନି ନିର୍ବାପକ ଯନ୍ତ୍ର ବ୍ୟବହାର
ପାଇଁ ସୁଗମତା ସୁନିଶ୍ଚିତ କରାଯାଇନାହିଁ ।
ସାଧାରଣ ସଂଗ୍ରହ ବ୍ୟବସ୍ଥା :

ଯେକୌଣସି ଦେଶରେ ସରକାର
ହିଁ ହେଉଛନ୍ତି ସର୍ବବୃହତ୍ ସଂଗ୍ରାହକ ।
ଓ.ଇ.ସି.ଡି.ର ଏକ ରିପୋର୍ଟ ଅନୁଯାୟୀ,
ଭାରତ ତା'ର ସକଳ ଘରୋଇ ଉତ୍ପାଦନର
ପ୍ରାୟ ୨୦ରୁ ୩୦ ପ୍ରତିଶତ ସଂଗ୍ରହ କରେ ।
ଏହାଦ୍ୱାରା ଆମେରିକା ଓ ଯୁରୋପୀୟ ସଂଘ
ରାଷ୍ଟ୍ର ଗୁଡ଼ିକରେ ସୁଗମତା ହାସଲ

କରାଯାଇପାରିଛି । ତେବେ ଭାରତରେ ଏ
କ୍ଷେତ୍ରରେ ସୁଗମତା ପ୍ରସଙ୍ଗ କୁ ଗୁରୁତ୍ଵ
ଦିଆଯାଇ ନାହିଁ । ଯେହେତୁ ସରକାର ବହୁ
ଅର୍ଥ ବ୍ୟୟ କରି ବିଭିନ୍ନ ବସ୍ତୁ ଓ ଉତ୍ପାଦ
ସଂଗ୍ରହ କରନ୍ତି, ତେଣୁ ଏହିସବୁ ଜିନିଷର
ସୁଗମତା ମଧ୍ୟ ସୁନିଶ୍ଚିତ ହେବା ଉଚିତ ।
ବିଶେଷକରି ଭିନ୍ନକ୍ଷମକ ପାଇଁ । ସଂଗ୍ରହ
ନିତୀରେ ଯଦି ସୁଗମତାକୁ ମଧ୍ୟ ସାମିଲ
କରାଯାଏ, ତେବେ ଏହାର ସୁ-ପ୍ରଭାବ,
ବଜାର ଏବଂ ଉତ୍ପାଦନକାରୀଙ୍କ ଉପରେ
ମଧ୍ୟ ପଡ଼ିବ ।

ଘରୋଇ କ୍ଷେତ୍ରରେ ସୁଗମତା :

ଘରୋଇକରଣର ବୃଦ୍ଧି ଯୋଗୁ, ଏ
କ୍ଷେତ୍ରରେ ଉପଲବ୍ଧ ସେବା ଓ ସୁବିଧା ପାଇଁ
ମଧ୍ୟ ସୁଗମତା ଆବଶ୍ୟକ । ତେବେ
ଭାରତରେ ଏଥିପାଇଁ ବର୍ତ୍ତମାନ କୌଣସି
ବୈଧାନିକ ବ୍ୟବସ୍ଥା ନାହିଁ । ଘରୋଇ
କ୍ଷେତ୍ରର ମଧ୍ୟ ଭିନ୍ନକ୍ଷମକ ସୁଗମତା ପ୍ରଦାନ
ପାଇଁ ଏକ ଦାୟିତ୍ଵ ରହିଛି । ପ୍ରତ୍ୟେକ ଜନ-
ସେବା, ଯାହା ଇଣ୍ଟରନେଟ୍ ମାଧ୍ୟମରେ
ପ୍ରଦାନ କରାଯାଉଛି, ସେଥିରେ ମଧ୍ୟ
ଭିନ୍ନକ୍ଷମକ ପାଇଁ ସୁଗମତା ରହିବା ଉଚିତ ।
ନିମ୍ନରେ କେତେକ ପ୍ରସ୍ତାବ ଦିଆଗଲା :

୧. ସାର୍ବଜନୀନ ସଂଗ୍ରହ ବ୍ୟବସ୍ଥାରେ
ସୁଗମତା ସୃଷ୍ଟି କରିବା ପାଇଁ ଘରୋଇକ୍ଷେତ୍ର
ପାଇଁ ବାଧ୍ୟତାମୂଳକ ବ୍ୟବସ୍ଥା ରହିବା
ଉଚିତ । ଉଦାହରଣ ସ୍ୱରୂପ, ସରକାର ଯଦି
କୌଣସି କମ୍ପାନୀ ଠାରୁ ଏଲିଭେଟର କିଣନ୍ତି,

ତେବେ ଏହା ସୁନିଶ୍ଚିତ ହେବା ଦରକାର
ଯେ, ସେସବୁଥିରେ ସୁଗମତା ମାନଦଣ୍ଡକୁ
ପାଳନ କରାଯାଇଛି ।

୨. ଘରୋଇ ବସ୍ତୁ ଓ ସେବା
ପ୍ରଦାନକାରୀଙ୍କ ପାଇଁ ସରକାର, ସୁଗମତା
ସମ୍ପର୍କୀତ ଲାଇସେନ୍ସ ବ୍ୟବସ୍ଥା କରିବା
ଉଚିତ । ଉଦାହରଣ ସ୍ୱରୂପ, ଯଦି କୌଣସି
ବସ୍ତୁ ଅପରେଟରଙ୍କୁ ସରକାର ବସ୍ତୁ ଚଳାଚଳ
ପାଇଁ ଅନୁମତି ଦିଅନ୍ତି, ତେବେ ତାଙ୍କୁ ସେହି
ବସ୍ତୁ ଗୁଡ଼ିକରେ ଭିନ୍ନକ୍ଷମକ ପାଇଁ ଆବଶ୍ୟକ
ସୁଗମତା ଉପକରଣ ଓ ସୁବିଧାର ବ୍ୟବସ୍ଥା
କରିବାକୁ ହେବ । ପରୋକ୍ଷରେ, ସୁଗମତା
ମାନଦଣ୍ଡ ସହିତ ବସ୍ତୁ ତିଆରି କରିବାକୁ ଏହି
ବ୍ୟବସ୍ଥା ବସ୍ତୁ ନିର୍ମାଣକାରୀଙ୍କୁ ପ୍ରୋତ୍ସାହିତ
କରିବ ।

୩. ହୋଟେଲ ଭଳି ବିଭିନ୍ନ ସଂସ୍ଥା ଓ
ଅନୁଷ୍ଠାନର ରେଟିଙ୍ଗ୍ ପାଇଁ ସରକାର
ମାାନପତ୍ର ପ୍ରଦାନର ବ୍ୟବସ୍ଥା କରିଛନ୍ତି ।
ତେଣୁ ଏଭଳି ମାନପତ୍ରରେ ମଧ୍ୟ ସୁଗମତାକୁ
ଗୁରୁତ୍ଵ ଦିଆଯିବା ଉଚିତ । ଭିନ୍ନକ୍ଷମକ ପାଇଁ
ସୁଗମତା ସୃଷ୍ଟି କରିଥିବା ଅନୁଷ୍ଠାନ ଗୁଡ଼ିକର
ମୂଲ୍ୟାୟନ ବେଳେ, ସେମାନଙ୍କୁ ଅଧିକ
ମାର୍କ ଦିଆଯିବା ଉଚିତ ।

୪. ସେହିଭଳି ବିଭିନ୍ନ ସେବା ଓ ଉତ୍ପାଦ
ଗୁଡ଼ିକର ଗୁଣବତ୍ତା ନିର୍ଦ୍ଧାରଣ କ୍ଷେତ୍ରରେ ମଧ୍ୟ
ସୁଗମତା ସୃଷ୍ଟି ଉପରେ ଗୁରୁତ୍ଵ ଦିଆଯିବା
ବାଞ୍ଛନୀୟ ।



ଲେଖକା ହେଉଛନ୍ତି ଭାରତର ପ୍ରତିଷ୍ଠିତ ସୁଗମତା ସଂପର୍କିତ ସଂସ୍ଥା ଏକ୍ସ୍ ଏବିଲିଟିର ସଂସ୍ଥାପିକା ।

ସାମାଜିକ ସମାନତା ଓ ଅନ୍ତର୍ଭୁକ୍ତିକରଣ

ଭିନ୍ନସମ୍ପର୍କ ପାଇଁ ଉଦ୍ଦିଷ୍ଟ ବିଶେଷ ବିଦ୍ୟାଳୟ ଗୁଡ଼ିକରେ ଭିନ୍ନସମ୍ପର୍କ ଛାତ୍ରଛାତ୍ରୀମାନେ ଏକପ୍ରକାର ଏକାକୀପଣ ଓ ସାମାଜିକ ବିଚ୍ଛେଦ ଭାବନାର ଶିକାର ହୋଇଥାନ୍ତି । ଏହାର ଏକ ଉତ୍ତମ ବିକଳ ହେଉଛି ଅନ୍ତର୍ଭୁକ୍ତିକରଣ ଶିକ୍ଷା ପ୍ରଣାଳୀ, ଯେଉଁଠି ଅନ୍ୟମାନଙ୍କ ପରି ଭିନ୍ନସମ୍ପର୍କମାନେ ମଧ୍ୟ ଏକା ବିଦ୍ୟାଳୟରେ, ଏକା ଶ୍ରେଣୀ ଗୃହରେ, ସଫଳତାର ସହିତ ଶିକ୍ଷା ଆହରଣ କରିପାରିବେ । ଏହି ବ୍ୟବସ୍ଥାଦ୍ୱାରା ନା କେବଳ ଭିନ୍ନସମ୍ପର୍କ ଛାତ୍ରଛାତ୍ରୀ, ବରଂ ସେମାନଙ୍କ ଅନ୍ୟ ସହପାଠୀ, ପିତାମାତା, ଅଭିଭାବକ, ଶିକ୍ଷକ, ପ୍ରଶାସକ ଏବଂ ସର୍ବୋପରି ସମଗ୍ର ସମ୍ପ୍ରଦାୟ ମଧ୍ୟ ଉପକୃତ ହେବେ ।

ରଚନା ଖାରେ

ଭିନ୍ନସମ୍ପର୍କ ବ୍ୟକ୍ତି ସମ୍ପର୍କିତ ମିଳିତ ଶିକାର ହୋଇଥାନ୍ତି । ଏହାର ଏକ ଉତ୍ତମ ଜାତିସଂଘ କନଭେନସନର ଧାରା ୨୪ରେ ବିକଳ ହେଉଛି ଅନ୍ତର୍ଭୁକ୍ତିକରଣ ଶିକ୍ଷା ପ୍ରଣାଳୀ, ସ୍ୱତନ୍ତ୍ରରେ କୁହାଯାଇଛି ଯେ, ଭିନ୍ନସମ୍ପର୍କ ଯେଉଁଠି ଅନ୍ୟମାନଙ୍କ ପରି ଭିନ୍ନସମ୍ପର୍କମାନେ ବ୍ୟକ୍ତିଙ୍କ ଶିକ୍ଷିକ ଅନ୍ତର୍ଭୁକ୍ତିକରଣ ଏପରି ମଧ୍ୟ ଏକା ବିଦ୍ୟାଳୟରେ, ଏକା ଶ୍ରେଣୀ ହେବା ଉଚିତ, ଯଦ୍ୱାରା ଶିକ୍ଷା ବ୍ୟବସ୍ଥାର ଗୃହରେ, ସଫଳତାର ସହିତ ଶିକ୍ଷା ଆହରଣ ପୁଞ୍ଜ୍ୟ ସ୍ତୋତରେ ସାମିଲ ହେବାପାଇଁ କରିପାରିବେ । ଏହି ବ୍ୟବସ୍ଥାଦ୍ୱାରା ନା ସେମାନେ ସେମାନଙ୍କ ଅଧିକାର ସାବ୍ୟସ୍ତ କରିପାରିବେ । ଭାରତ ଏହି ବୁଝାମଣା ସେମାନଙ୍କ ଅନ୍ୟ ସହପାଠୀ, ପିତାମାତା, ପତ୍ନୀରେ ୨୦୦୭ ମସିହାରେ ସ୍ୱାକ୍ଷର ଅଭିଭାବକ, ଶିକ୍ଷକ, ପ୍ରଶାସକ ଏବଂ କରିଛି । ତେଣୁ ବର୍ତ୍ତମାନ ଆବଶ୍ୟକତା ଅଛି, ସର୍ବୋପରି ସମଗ୍ର ସମ୍ପ୍ରଦାୟ ମଧ୍ୟ ଉପକୃତ ଭିନ୍ନସମ୍ପର୍କ ଶିକ୍ଷାପାଇଁ ଏକ ଅନ୍ତର୍ଭୁକ୍ତିକରଣ ହେବେ ।

ଶିକ୍ଷା ବ୍ୟବସ୍ଥା ଓ ପରିବେଶର । ଭିନ୍ନସମ୍ପର୍କ ଏହି ଆଲୋଚନାରେ ଏଭଳି ଶିକ୍ଷିକ ପାଇଁ ଉଦ୍ଦିଷ୍ଟ ବିଶେଷ ବିଦ୍ୟାଳୟଗୁଡ଼ିକରେ ବ୍ୟବସ୍ଥା ଓ ପରିବେଶ ଉପରେ ଗୁରୁତ୍ୱାରୋପ ଭିନ୍ନସମ୍ପର୍କ ଛାତ୍ରଛାତ୍ରୀମାନେ ଏକପ୍ରକାର କରାଯାଇଛି । ଏମିତି ସହଯୋଗାତ୍ମକ ଓ ଏକାକୀପଣ ଓ ସାମାଜିକ ବିଚ୍ଛେଦ ଭାବନାର ସମନ୍ୱିତ ବ୍ୟବସ୍ଥାରେ ପ୍ରତ୍ୟେକ ଛାତ୍ରଛାତ୍ରୀଙ୍କୁ

ପ୍ରାଥମିକ ଶ୍ରେଣୀ ବିଦ୍ୟାର୍ଥୀଙ୍କ ପାଇଁ ଏକ ଅନ୍ତର୍ଭୁକ୍ତିକରଣ ଖେଳପଡ଼ିଆ ।



ସମାଜର ବହୁମୁଖ୍ୟ ସଦସ୍ୟ/ସଦସ୍ୟା ଭାବେ ଗ୍ରହଣ କରାଯାଏ ଏବଂ ସମାଜ ପ୍ରତି ପ୍ରତ୍ୟେକଙ୍କର ଅବଦାନ ଦେବା ଅଧିକାର ଓ ସାମର୍ଥ୍ୟକୁ ସମ୍ମାନ ଦିଆଯାଏ ।

ପୃଷ୍ଠଭୂମି : ସାଲାନାମାକା ବିବୃତ୍ତି ଓ ଭିନ୍ନସମ୍ପର୍କପାଇଁ କାର୍ଯ୍ୟଯୋଜନା-୨୦୧୧ରେ କୁହାଯାଇଛି ଯେ, ଅନ୍ତର୍ଭୁକ୍ତିକରଣ ଆଭିମୁଖ୍ୟ ବହନ କରୁଥିବା ନିୟମିତ ବିଦ୍ୟାଳୟଗୁଡ଼ିକ ଭେଦଭାବ ଦୂର କରି ଏକ ଅନ୍ତର୍ନିବେଶୀ ସମାଜ ଗଠନ ଓ ସମସ୍ତଙ୍କ ପାଇଁ ଶିକ୍ଷା ଲକ୍ଷ୍ୟ ହାସଲ କରିବାର ସର୍ବୋତ୍ତମ ମାଧ୍ୟମ । ୧୯୪୭ ମସିହାରେ ଭାରତ ସ୍ୱାଧୀନତା ହାସଲ କରିବା ପରଠାରୁ ଭିନ୍ନସମ୍ପର୍କ ପାଇଁ ବହୁ ନୀତି ଓ ଯୋଜନା କାର୍ଯ୍ୟକାରୀ ହୋଇଛି । ଯଦିଓ ଭାରତ ସରକାର ଅନ୍ତର୍ନିବେଶୀ ବ୍ୟବସ୍ଥା ସୃଷ୍ଟି ପାଇଁ ପ୍ରୟାସ କରିଛନ୍ତି, ତଥାପି ଏଭଳି ନୀତି ଓ ଯୋଜନାଗୁଡ଼ିକର ଦକ୍ଷ କାର୍ଯ୍ୟାନୁୟନ ହୋଇପାରି ନାହିଁ । ଫଳରେ ଏକ ଅନ୍ତର୍ନିବେଶୀ ଶିକ୍ଷା ବ୍ୟବସ୍ଥା ସୃଷ୍ଟି ହୋଇପାରି ନାହିଁ ଏବଂ ସମସ୍ତଙ୍କ ପାଇଁ ଶିକ୍ଷା ଲକ୍ଷ୍ୟ ମଧ୍ୟ ହାସଲ ହୋଇପାରି ନାହିଁ । ଭିନ୍ନସମ୍ପର୍କ ଅଧିନିୟମ ଓ ନଭେମ୍ବର ୨୮ ତାରିଖ, ୨୦୦୧ ମସିହାରେ ସଂସଦୀୟ ସ୍ୱୀକୃତି ଲାଭ କରିଥିବା ସମ୍ବିଧାନ ସଂଶୋଧନରେ

ପିଲାଙ୍କ ଖେଳିବା ସ୍ଥାନରେ ହିଲ୍ ଟେୟାର ପାଇଁ ସ୍ଥାନର ସୁଯୋଗ ।



ଉଲ୍ଲେଖ ରହିଛି ଯେ, ୬ରୁ ୧୪ ବର୍ଷ ବୟସ୍କ ପ୍ରତ୍ୟେକ ଶିଶୁଙ୍କୁ ଶୁଳ୍କମୁକ୍ତ ଓ ବାଧ୍ୟତାମୂଳକ ଶିକ୍ଷା ପ୍ରଦାନ କରିବାପାଇଁ ସରକାର ବାଧ୍ୟ । ଏହାର ମୁଖ୍ୟବନ୍ଧରେ ସ୍ପଷ୍ଟ କରାଯାଇଛି ଯେ, “ସମସ୍ତ” ଶିଶୁଙ୍କ ମଧ୍ୟରେ ଭିନ୍ନସମ୍ପର୍କମାନେ ମଧ୍ୟ ଅନ୍ତର୍ଭୁକ୍ତ । ଏହା ହେଉଛି ସରକାରଙ୍କ ବୈଧାନିକ ଦାୟିତ୍ୱ । ତେଣୁ ଭାରତ ସରକାର, ଭିନ୍ନସମ୍ପର୍କ ଶିକ୍ଷା କ୍ଷେତ୍ରରେ ଥିବା ବ୍ୟବଧାନକୁ ଦୂର କରି ଏକ ଅନ୍ତର୍ନିବେଶୀ ଶିକ୍ଷା ବ୍ୟବସ୍ଥା ସୃଷ୍ଟି କରିବା ବାଞ୍ଛନୀୟ ।

ନିକଟରେ ହୋଇଥିବା ଏକ ସର୍ବେକ୍ଷଣ ଅନୁଯାୟୀ ନିୟମିତ ବିଦ୍ୟାଳୟରେ ପାଠ ପଢୁଥିବା ବିଦ୍ୟାର୍ଥୀଙ୍କ ୧୦ ପ୍ରତିଶତ ହେଉଛନ୍ତି ବୈଷିକ ଦୃଷ୍ଟିରୁ ଭିନ୍ନସମ୍ପର୍କ । ଯଦି ଏଥିପ୍ରତି ଆରମ୍ଭରୁ ଧ୍ୟାନ ଦିଆଯାଏ, ତେବେ ଏହି ଛାତ୍ରଛାତ୍ରୀଙ୍କଠାରେ ନାଟକୀୟ ଭାବେ ଉନ୍ନତି ପରିଲକ୍ଷିତ ହେବ । ବର୍ତ୍ତମାନ ବିଶ୍ୱର ବିଭିନ୍ନ ଦେଶରେ, ଭିନ୍ନସମ୍ପର୍କ ଶିକ୍ଷାକୁ ନେଇ ପରୀକ୍ଷା ନିରୀକ୍ଷା ଚାଲିଛି । ତେବେ ସର୍ବୋତ୍କୃଷ୍ଟ ମାଧ୍ୟମ ଭାବେ ଅନ୍ତର୍ନିବେଶୀ ଶିକ୍ଷା ପ୍ରଣାଳୀ ସବୁଠାରେ ଆଦୃତ ହୋଇଛି । ବାସ୍ତବିକ, ଦେଶର ୪୦ ନିୟୁତ ଭିନ୍ନସମ୍ପର୍କ ଶିଶୁଙ୍କ ଶିକ୍ଷାପାଇଁ ଏହାଠାରୁ ଆଉ ଭଲ ବିକଳ୍ପ କିଛି ନାହିଁ । ଆମ ଜନସଂଖ୍ୟାର ୭୦ ପ୍ରତିଶତ ଲୋକ ଗ୍ରାମାଞ୍ଚଳରେ ବସବାସ କରନ୍ତି ଏବଂ ଭିନ୍ନସମ୍ପର୍କ ପାଇଁ ସେଠାରେ ବିଶେଷ ବିଦ୍ୟାଳୟ ସ୍ଥାପନ କରିବା ପାଇଁ ଆବଶ୍ୟକ ସମ୍ଭଳ ନାହିଁ । ଅନ୍ୟପକ୍ଷରେ ଅନ୍ତର୍ନିବେଶୀ ଶିକ୍ଷାର ବିଭିନ୍ନ ଭଲ ବିଗୁଡ଼ିକ ହେଉଛି –
 (୧) ଭିନ୍ନସମ୍ପର୍କ ଶିଶୁଙ୍କ ମଧ୍ୟରେ ଏହା ସାମାଜିକ ଦକ୍ଷତା ସୃଷ୍ଟି କରେ ।
 (୨) ଭିନ୍ନସମ୍ପର୍କ ପାଇଁ ଗୋଷ୍ଠୀଗତ

୧୯୪୭ ମସିହାରେ ଭାରତ ସ୍ୱାଧୀନତା ହାସଲ କରିବା ପରଠାରୁ ଭିନ୍ନସମ୍ପର୍କ ପାଇଁ ବହୁ ନୀତି ଓ ଯୋଜନା କାର୍ଯ୍ୟକାରୀ ହୋଇଛି । ଯଦିଓ ଭାରତ ସରକାର ଅନ୍ତର୍ନିବେଶୀ ବ୍ୟବସ୍ଥା ସୃଷ୍ଟି ପାଇଁ ପ୍ରୟାସ କରିଛନ୍ତି, ତଥାପି ଏଭଳି ନୀତି ଓ ଯୋଜନାଗୁଡ଼ିକର ଦକ୍ଷ କାର୍ଯ୍ୟାନୁୟନ ହୋଇପାରି ନାହିଁ । ଫଳରେ ଏକ ଅନ୍ତର୍ନିବେଶୀ ଶିକ୍ଷା ବ୍ୟବସ୍ଥା ସୃଷ୍ଟି ହୋଇପାରି ନାହିଁ ଏବଂ ସମସ୍ତଙ୍କ ପାଇଁ ଶିକ୍ଷା ଲକ୍ଷ୍ୟ ମଧ୍ୟ ହାସଲ ହୋଇପାରି ନାହିଁ । ଭିନ୍ନସମ୍ପର୍କ ଅଧିନିୟମ ଓ ନଭେମ୍ବର ୨୮ ତାରିଖ, ୨୦୦୧ ମସିହାରେ ସଂସଦୀୟ ସ୍ୱୀକୃତି ଲାଭ କରିଥିବା ସମ୍ବିଧାନ ସଂଶୋଧନରେ ଉଲ୍ଲେଖ ରହିଛି ଯେ, ୬ରୁ ୧୪ ବର୍ଷ ବୟସ୍କ ପ୍ରତ୍ୟେକ ଶିଶୁଙ୍କୁ ଶୁଳ୍କମୁକ୍ତ ଓ ବାଧ୍ୟତାମୂଳକ ଶିକ୍ଷା ପ୍ରଦାନ କରିବାପାଇଁ ସରକାର ବାଧ୍ୟ ।

ହାତରେ ଧରିବାପାଇଁ କାନ୍ଦୁରେ ଲାଗିଥିବା ବାର, ଅମୟଶ ଚଟାଣ, ସୁରକ୍ଷା ଆଲାର୍ମ ଏବଂ ଚିତ୍ର ମାଧ୍ୟମରେ ସୂଚନା ସମ୍ବଳିତ ଏକ ଶୌଚାଳୟ ।



ଦୃଷ୍ଟିଶକ୍ତି, ଶ୍ରବଣ ଶକ୍ତି, ଶାରୀରିକ ଓ ମାନସିକ ଭାବେ ଅନଗ୍ରସର ବ୍ୟକ୍ତି । ଦୃଷ୍ଟିବାଧିତଙ୍କ ମଧ୍ୟରେ ଦୁଇପ୍ରକାରର ଶିଶୁ ଦେଖାଯାଆନ୍ତି । ପ୍ରଥମ, ସମ୍ପୂର୍ଣ୍ଣ ଅନ୍ଧ ଓ ଦ୍ୱିତୀୟ, ସ୍ୱଳ୍ପଦୃଷ୍ଟିସମ୍ପନ୍ନ ଶିଶୁ । ସ୍ୱଳ୍ପ ଦୃଷ୍ଟିଶକ୍ତି ଅର୍ଥାତ୍ ଦେଖିବାରେ ଅସୁବିଧା, ଝାପସା ଦେଖାଯିବା, ଧୁଆଁଲିଆ ଦେଖାଯିବା, ଅଧିକ ସମାପ ବା ଦୂରଦୃଷ୍ଟି, ଆଖି ଆଗରେ ବିନ୍ଦୁ ଦୃଷ୍ଟିଗୋଚର ହେବା, ଅତି କମ୍ ବା ଉଜ୍ଜ୍ୱଳ ଆଲୋକ ସହି ନ ପାରିବା ଓ ଅନ୍ଧାରକଣା ଆଦି । ଦୃଷ୍ଟିବାଧିତ ଛାତ୍ରଛାତ୍ରୀମାନେ ଦୃଷ୍ଟିଶକ୍ତି ସହ ସମ୍ପୂର୍ଣ୍ଣ ଶିକ୍ଷାଦାନକୁ ଭଲଭାବେ ଗ୍ରହଣ କରିପାରନ୍ତି ନାହିଁ । ତେବେ ଏମାନଙ୍କ ମଧ୍ୟରେ କେତେକଙ୍କପାଇଁ ଲେନ୍ଦୁ ବ୍ୟବହାର କରି ପଠନଜନିତ ଶିକ୍ଷାଦାନ ବ୍ୟବସ୍ଥା କରାଯାଇପାରେ । ଶ୍ରବଣବାଧିତଙ୍କଠାରେ ଶୁଣିବାକୁ ନେଇ ବିଭିନ୍ନ ବ୍ୟତିକ୍ରମ ଦେଖାଯାଏ । କିନ୍ତୁ କେତେକ ଆଦୌ ଶୁଣିପାରନ୍ତି ନାହିଁ । ଏହାର କାରଣଗୁଡ଼ିକ ମଧ୍ୟରେ ରହିଛି ବଂଶଜ କାରଣ, ସଂକ୍ରମଣ, କର୍କଟ ରୋଗ ଓ ଦୁର୍ଘଟଣା । ଏମାନଙ୍କପାଇଁ ଉଦ୍ଦିଷ୍ଟ ସୂଚନା ଆଦିକୁ ଦେଖିବା ଭଳି ମାଧ୍ୟମରେ ଦିଆଯିବା ଉଚିତ । ଅନ୍ୟ ଏକ

ସମନ୍ୱୟର ଆବଶ୍ୟକତାକୁ ହ୍ରାସ କରେ । (୩) ବ୍ୟୟ ଅନୁପାତରେ ଆବଶ୍ୟକ ଫଳାଫଳ ପ୍ରଦାନ କରେ, ଯାହାକି ବିଶେଷ ଭାବରେ ବିକାଶଶୀଳ ଦେଶ ଗୁଡ଼ିକପାଇଁ ଉପାଦେୟ ।

ଏକ ଉତ୍ତମ ଅନ୍ତର୍ଦ୍ଧେଶୀ ପରିବେଶ ସ୍ଥାପନ କରିବା ପୂର୍ବରୁ ଜନସଂଖ୍ୟାର ବିଭିନ୍ନ ଆବଶ୍ୟକତା ସମ୍ପର୍କରେ ତଥ୍ୟ ହାସଲ କରିବା ଉଚିତ । ଏମାନଙ୍କ ମଧ୍ୟରେ ଥିବା ବ୍ୟକ୍ତିବିଶେଷଙ୍କ ଭିନ୍ନସମତା ସମ୍ପର୍କରେ ଭଲଭାବେ ବୁଝିବା ଉଚିତ । ଏମାନଙ୍କ ମଧ୍ୟରୁ କିଏ ହୁଏତ ଜନ୍ମରୁ ଭିନ୍ନସମତା ତ ଆଉ କିଏ ଦୁର୍ଘଟଣା ପାଇଁ କିମ୍ବା ରୋଗ ପାଇଁ ଭିନ୍ନସମତା ହୋଇଥାଏ । ତେଣୁ,

ଭିନ୍ନସମତାର ବହୁବିଧ ପ୍ରକାରଭେଦ ଓ ଗୁରୁତ୍ୱ ଉପାୟ ହେଲା, ଶ୍ରବଣ କ୍ଷମତା ବୃଦ୍ଧି ରହିଛି । ଏହାସତ୍ତ୍ୱେ, ଏମାନଙ୍କୁ ଚାରୋଟି କରିପାରୁଥିବା ଉପକରଣର ବ୍ୟବହାର । ବିଶେଷ ଶ୍ରେଣୀରେ ବନ୍ଧାଯାଇପାରେ - ସେହିଭଳି ସମ୍ପୂର୍ଣ୍ଣ ରୂପେ ବଧୂର ହୋଇଥିବା

ଏକ ଉତ୍ତମ ଅନ୍ତର୍ଦ୍ଧେଶୀ ପରିବେଶ ସ୍ଥାପନ କରିବା ପୂର୍ବରୁ ଜନସଂଖ୍ୟାର ବିଭିନ୍ନ ଆବଶ୍ୟକତା ସମ୍ପର୍କରେ ତଥ୍ୟ ହାସଲ କରିବା ଉଚିତ । ଏମାନଙ୍କ ମଧ୍ୟରେ ଥିବା ବ୍ୟକ୍ତିବିଶେଷଙ୍କ ଭିନ୍ନସମତା ସମ୍ପର୍କରେ ଭଲଭାବେ ବୁଝିବା ଉଚିତ । ଏମାନଙ୍କ ମଧ୍ୟରୁ କିଏ ହୁଏତ ଜନ୍ମରୁ ଭିନ୍ନସମତା ତ ଆଉ କିଏ ଦୁର୍ଘଟଣା ପାଇଁ କିମ୍ବା ରୋଗ ପାଇଁ ଭିନ୍ନସମତା ହୋଇଥାଏ । ତେଣୁ, ଭିନ୍ନସମତାର ବହୁବିଧ ପ୍ରକାରଭେଦ ଓ ଗୁରୁତ୍ୱ ରହିଛି । ଏହାସତ୍ତ୍ୱେ, ଏମାନଙ୍କୁ ଚାରୋଟି ବିଶେଷ ଶ୍ରେଣୀରେ ବନ୍ଧାଯାଇପାରେ - ଦୃଷ୍ଟିଶକ୍ତି, ଶ୍ରବଣ ଶକ୍ତି, ଶାରୀରିକ ଓ ମାନସିକ ଭାବେ ଅନଗ୍ରସର ବ୍ୟକ୍ତି ।

ବିଦ୍ୟାର୍ଥୀର ବ୍ୟକ୍ତିଗତ
ଆବଶ୍ୟକତା ଭିତ୍ତିରେ
ତାକୁ ଆବଶ୍ୟକ
ସହଯୋଗ ଓ ସାହାଯ୍ୟ
ଦିଆଯାଇ ଶିକ୍ଷା ପ୍ରଦାନ
କରାଯିବ। ଉଚିତ ।
ଏହାଦ୍ୱାରା ଶିଶୁଟି ଶିକ୍ଷା
ଆହରଣ କରିବାରେ
ସଫଳ ହେବ ଏବଂ ଏହି
ସଫଳତା ତାକୁ ଅଧିକ
ଶିକ୍ଷା ଗ୍ରହଣପାଇଁ
ପ୍ରୋତ୍ସାହିତ କରିବ ।

**ବିଦ୍ୟାଳୟ ପରିସରରେ ଅଯଥା ହସ୍ତକ୍ଷେପ ନ କରି, ପିଲାମାନଙ୍କ
କାର୍ଯ୍ୟ ତଦାରଖ କରିବା ସମ୍ଭାବନା ।**



ବ୍ୟକ୍ତିଙ୍କ ମଧ୍ୟରୁ କେତେକ ବାକଶକ୍ତି ମଧ୍ୟ
ହରାଇ ଥା'ନ୍ତି । ଏମାନଙ୍କପାଇଁ ଉପଯୁକ୍ତ
ବ୍ୟବସ୍ଥା ରହିବା ଆବଶ୍ୟକ । ଶାରୀରିକ
ବିକଳାଙ୍ଗତାର କାରଣ ମଧ୍ୟ ଅନେକ-
ପୋଲିଓ, ପକ୍ଷାଘାତ, ଦୁର୍ବଳତା, ଦୁର୍ଘଟଣା,
ମାଂସପେଶାଜନିତ ସମସ୍ୟା, ମେରୁଦଣ୍ଡରେ
ଆଘାତ, ମସ୍ତିଷ୍କରେ ଆଘାତ, ସେରେବ୍ରାଲ୍
ପଲ୍ସି, ଆରଥ୍ରାଇଟିସ୍ ଆଦି । ଏମାନେ
ଭୋଗୁଥିବା ବିଭିନ୍ନ ସମସ୍ୟାଗୁଡ଼ିକ ହେଉଛି
— ଠିକ୍ ଭାବେ କହି ନ ପାରିବା, ଚାଲି ନ
ପାରିବା, ଦେଖି ନ ପାରିବା, ଧରି ନ ପାରିବା
ଏବଂ ଅନ୍ୟାନ୍ୟ ଶାରୀରିକ କାର୍ଯ୍ୟ ଠିକ୍
ଭାବେ କରି ନ ପାରିବା । ଏମାନେ
ସାଧାରଣତଃ ଆଶାବାହୀ ଭଳି ସହାୟତା
ଉପକରଣର ସାହାଯ୍ୟ ନେଇଥା'ନ୍ତି ।
ମାନସିକ ଅନଗ୍ରସରତା ମଧ୍ୟ ବିଭିନ୍ନ ସ୍ତରର
ଓ ପ୍ରକାରର । କେତେକଙ୍କଠାରେ ଭାଷାକୁ
ନେଇ ଅସୁବିଧା ଦେଖାଯାଉଥିବାବେଳେ
କେତେକଙ୍କଠାରେ ସ୍ମୃତି, ମଧ୍ୟମ ବା ତୀବ୍ର
ଅନଗ୍ରସରତା ଦେଖାଦିଏ । ଏଗୁଡ଼ିକ ମଧ୍ୟରେ
ଅଛି ତାଉନ୍ ସିନଡ୍ରୋମ୍, ଅଟିଜମ୍, ଅନୁକ୍ରମ
ଏବଂ ସେରେବ୍ରାଲ୍ ପଲ୍ସି, ଜନ୍ମ ସମ୍ପର୍କିତ ମାନସିକ

ତାପ, ଶିଖିବାରେ ଅସୁବିଧା ଏବଂ ଅନ୍ୟାନ୍ୟ
ମାନସିକ ରୋଗ ଆଦି । ଏହିଭଳି ସ୍ମରଣ
ଶକ୍ତି, ବୁଝିବା ଶକ୍ତି, ସମସ୍ୟା ସମାଧାନ ଶକ୍ତି
ହ୍ରାସ ଆଦି ମଧ୍ୟ ମାନସିକ ଅନଗ୍ରସରତାର
କେତେକ ଉଦାହରଣ । ଉନ୍ନତ୍ତମାୟ ଯେ,
ଅନ୍ତର୍ନିବେଶୀ ଶୈକ୍ଷିକ ପରିବେଶ ଅର୍ଥ
ଭିନ୍ନକ୍ଷମତା ପାଇଁ ବିଶେଷ ବିଦ୍ୟାଳୟ କିମ୍ବା
ନିୟମିତ ବିଦ୍ୟାଳୟଗୁଡ଼ିକର ପରିବର୍ତ୍ତନ
ନୁହଁ । ବରଂ ଏହିଭଳି ବିଦ୍ୟାଳୟଗୁଡ଼ିକ
ଉଭୟ ସାଧାରଣ ଓ ଭିନ୍ନକ୍ଷମତା ଛାତ୍ରଛାତ୍ରୀଙ୍କ
ପାଇଁ ଅନୁକୂଳ । ଏହାର ଆଉ ମଧ୍ୟ ଅର୍ଥ
ହେଉଛି ପ୍ରତ୍ୟେକ ଛାତ୍ରଛାତ୍ରୀଙ୍କ ବିଶେଷ
ଆବଶ୍ୟକତାକୁ ଧ୍ୟାନ ଦିଆଯିବା ଉଚିତ ।
ଶିକ୍ଷକଙ୍କ ଦାୟିତ୍ୱ ହେଉଛି ବ୍ୟକ୍ତିଗତ ଭାବେ
ପ୍ରତ୍ୟେକ ବିଦ୍ୟାର୍ଥୀଙ୍କ ଦକ୍ଷତା ଓ ଦୁର୍ବଳତାକୁ
ଚିହ୍ନଟ କରିବା; କିନ୍ତୁ ସାମଗ୍ରିକ ଭାବେ
ଗୋଟିଏ ପରିବେଶରେ ସମସ୍ତଙ୍କୁ ଶିକ୍ଷାଦାନ
କରିବା । ଏହି ଆଲୋଚ୍ୟରେ ଅନ୍ତର୍ନିବେଶୀ
ଶିକ୍ଷା ପରିବେଶପାଇଁ କେତେକ ପ୍ରସ୍ତାବ
ଦିଆଯାଇଛି, ଯେଉଁଗୁଡ଼ିକ ସରଳ, ବ୍ୟୟ
ଅନୁକୂଳ ଏବଂ ବହୁ-ସଂସ୍କୃତି ଆଧାରିତ ।
ଯୁକ୍ତରାଷ୍ଟ୍ର ଆମେରିକାର ୧୭ଟି ଏଭଳି

ଅନ୍ତର୍ନିବେଶୀ ଶିକ୍ଷାନୁଷ୍ଠାନକୁ ସର୍ବେକ୍ଷଣ କଲା
ପରେ ଯାଇ ଏହିସବୁ ପ୍ରସ୍ତାବଗୁଡ଼ିକ ତିଆରି
କରାଯାଇଛି ।
୧. ବିଦ୍ୟାର୍ଥୀର ବ୍ୟକ୍ତିଗତ
ଆବଶ୍ୟକତା ଭିତ୍ତିରେ ତାକୁ ଆବଶ୍ୟକ
ସହଯୋଗ ଓ ସାହାଯ୍ୟ ଦିଆଯାଇ ଶିକ୍ଷା
ପ୍ରଦାନ କରାଯିବା ଉଚିତ । ଏହାଦ୍ୱାରା ଶିଶୁଟି
ଶିକ୍ଷା ଆହରଣ କରିବାରେ ସଫଳ ହେବ
ଏବଂ ଏହି ସଫଳତା ତାକୁ ଅଧିକ ଶିକ୍ଷା
ଗ୍ରହଣପାଇଁ ପ୍ରୋତ୍ସାହିତ କରିବ ।
୨. ଶିକ୍ଷାଦାନ ସମୟରେ ଦୃଷ୍ଟି, ଶ୍ରବଣ,
ସ୍ୱାଦ, ଗନ୍ଧ ଓ ସ୍ପର୍ଶ ସମ୍ପନ୍ନ ପ୍ରତ୍ୟେକ ଇନ୍ଦ୍ରିୟ
ଆଧାରିତ ସୂଚନା ପ୍ରଦାନ କରାଯିବା ଉଚିତ ।
ଏହାଦ୍ୱାରା, ଭିନ୍ନକ୍ଷମତା ଛାତ୍ରଛାତ୍ରୀମାନେ
ବିଶେଷ ଉପକୃତ ହେବେ । ଏତଦ୍ୱ୍ୟତୀତ,
ସମସ୍ତ ଛାତ୍ରଛାତ୍ରୀ, ଏଭଳି ବହୁ-ଇନ୍ଦ୍ରିୟ
ଆଧାରିତ ସୂଚନା ମାଧ୍ୟମରେ ଜ୍ଞାନ ଆହରଣ
ଶକ୍ତି ବୃଦ୍ଧି କରିପାରିବେ ।
୩. ଦୃଷ୍ଟିବାଧିତ ବିଦ୍ୟାର୍ଥୀଙ୍କପାଇଁ
ଗାଢ଼ ବୁକ୍, ସାବଧାନପୂତକ ବୁକ୍, ଉଠା
ଅକ୍ଷର, ବ୍ରେଲି ଲିପି ଆଦି ଉପଯୋଗୀ ।
ସେହିଭଳି ଶ୍ରବଣ ବାଧିତଙ୍କପାଇଁ ଶ୍ରବଣ

ନିଜକୁ ନିଜେ ସାହାଯ୍ୟ କରିବା ଓ ସଫାସୁତୁରା ରଖିବାପାଇଁ ଶ୍ରେଣୀ ଗୃହ କୋଣରେ କରାଯାଇଥିବା ବ୍ୟବସ୍ଥା ।



ଉପକରଣ, ପ୍ରତୀକ ଭାଷା ଆଦି ଉପଯୋଗୀ । ଚଳାଚଳରେ ଅସୁବିଧା ଭୋଗ କରୁଥିବା ବିଦ୍ୟାର୍ଥୀଙ୍କପାଇଁ ହୁଇଲ୍ ଚେୟାର, ର୍ୟାମ୍, ହାଣ୍ଡରେଲ୍ ଇତ୍ୟାଦି ଉପଯୋଗୀ । ସରଳ ଭାଷା, ପ୍ୟାଚର୍ସ ଓ ପ୍ରଦର୍ଶନ ମାଧ୍ୟମରେ ମାନସିକ ଅନଗ୍ରସର ଛାତ୍ରଛାତ୍ରୀଙ୍କୁ ଶିକ୍ଷା ଆହରଣ ପ୍ରକ୍ରିୟାକୁ ସରଳ କରାଯାଇପାରିବ । ୪. ବିଦ୍ୟାଳୟ ବିଲଡିଂର ଗଠନ ପ୍ରଣାଳୀ ମଧ୍ୟ ସରଳ ଓ ସିଧାସାଧା ହେବା ଉଚିତ । ଏହାଦ୍ୱାରା ଭିନ୍ନସମ୍ପର୍କ ଛାତ୍ରଛାତ୍ରୀମାନେ ସହଜରେ ବିଦ୍ୟାଳୟ ପରିସରରେ ଚଳପ୍ରଚଳ ହୋଇପାରିବେ । କ୍ୟାମ୍ପସ୍ ଭିତରେ ବହୁ-ମାଧ୍ୟମ ସଙ୍କେତ ଭାଷା ଫଳକ/ ସୂଚକ, ପର୍ଯ୍ୟାପ୍ତ ଆଲୋକ ବ୍ୟବସ୍ଥା, ଲାଣ୍ଡମାର୍କ ଆଦି ମଧ୍ୟ ରହିବା ଉଚିତ । ୫. ସାଧାରଣ ଓ ଭିନ୍ନସମ୍ପର୍କ ବିଦ୍ୟାର୍ଥୀଙ୍କ ଭିତରେ ମିଳାମିଶାକୁ ପ୍ରୋତ୍ସାହିତ କରିବା ଉଚିତ । ୬. ବିଦ୍ୟାଳୟରେ କୌଶଳ ବିକାଶ, ସ୍ୱୟଂ ସହାୟତା ଶିକ୍ଷା, ବୃତ୍ତିଗତ ତାଲିମ ଓ ଘରୋଇ କୌଶଳ ଶିକ୍ଷା ଦିଆଯିବା ଉଚିତ । ଏହାଦ୍ୱାରା ଭିନ୍ନସମ୍ପର୍କ ପିଲାମାନେ ଆତ୍ମନିର୍ଭରଶୀଳ ହେବା

ସହିତ ସମ୍ମାନବୋଧ ଅନୁଭବ କରିବେ । ସ୍ୱୟଂ ସହାୟତା କୌଶଳ ଶିକ୍ଷାରେ, ଖାଇବା, ପିଇବା, ଶୈତାଳୟ ବ୍ୟବହାର, ପରିଧାନ, ସ୍ନାନ ଆଦି ବିଷୟ ଅନ୍ତର୍ଭୁକ୍ତ । ସେହିଭଳି ଘରୋଇ କୌଶଳ ମଧ୍ୟରେ ରହିଛି ଦିଆଯିବା ଆବଶ୍ୟକ । ରନ୍ଧନ, ଲଣ୍ଡି, ବିଛଣା ପକାଇବା, ଘର ସଫା କରିବା, ଧୋଇବା ଓ ସଫା କରିବା । ଭିନ୍ନସମ୍ପର୍କ ବିଦ୍ୟାର୍ଥୀଙ୍କ ଉପରେ ପଡୁଥିବା ବୃତ୍ତିଗତ ତାଲିମରେ ପ୍ୟାକିଙ୍ଗ୍, ସର୍ଟିଂ, ପ୍ରଭାବ ଓ ପ୍ରତିକ୍ରିୟାଗୁଡ଼ିକ ମଧ୍ୟ ପଞ୍ଜୀକରଣ

କାଠକାମ, ଲୁଗା ବୁଣା କାମ ଆଦି କାର୍ଯ୍ୟ ଅନ୍ତର୍ଭୁକ୍ତ କରାଯାଇପାରେ ।

୭. ଭିନ୍ନସମ୍ପର୍କ ଶିକ୍ଷାରେ ସେମାନଙ୍କ ପିତାମାତାଙ୍କ ସମ୍ପୃକ୍ତିର ଏକ ଦୂରଗାମୀ ପ୍ରଭାବ ରହିଛି । ଶିକ୍ଷକମାନଙ୍କ ସହିତ ଏଭଳି ଅଭିଭାବକଙ୍କ ମିଟିଂ, ବିଦ୍ୟାଳୟରେ ସେମାନଙ୍କ ସନ୍ତାନମାନେ ଶିକ୍ଷା ଆହରଣ କରୁଥିବାବେଳେ ଶିକ୍ଷକମାନଙ୍କୁ ପିତାମାତାଙ୍କ ସାହାଯ୍ୟ ଆଦିଦ୍ୱାରା ଭିନ୍ନସମ୍ପର୍କ ଶିକ୍ଷକ ଦକ୍ଷତା ବୃଦ୍ଧି କରାଯାଇପାରେ ।

୮. ଗମନାଗମନ, ଯାତାୟତ, ସର୍ବସାଧାରଣ ଗମନାଗମନ ମାଧ୍ୟମର ଉପଯୋଗ, କିଣାବିକା କରିବା ଆଦି କାର୍ଯ୍ୟଗୁଡ଼ିକ ବାବଦରେ ମଧ୍ୟ ଭିନ୍ନସମ୍ପର୍କ ବିଦ୍ୟାଳୟରେ ଶିକ୍ଷା ଦିଆଯିବା ଉଚିତ ।

ଏହାଦ୍ୱାରା ସେମାନଙ୍କ ଗୋଷ୍ଠାଗତ ସମ୍ପର୍କଗୁଡ଼ିକୁ ଦୂରାନ୍ୱିତ କରାଯାଇପାରିବ ।

୯. ବିଦ୍ୟାଳୟ ପରିସର ମଧ୍ୟରେ ଭିନ୍ନସମ୍ପର୍କ ଏବଂ ସୁରକ୍ଷା ପ୍ରତି ବିଶେଷ ଧ୍ୟାନ ଦିଆଯିବା ଆବଶ୍ୟକ ।

ଶିକ୍ଷାଦାନ ଓ ଆହରଣ କ୍ଷେତ୍ରରେ ୧୦. ଭିନ୍ନସମ୍ପର୍କ ବିଦ୍ୟାର୍ଥୀଙ୍କ ଉପରେ ପଡୁଥିବା ବୃତ୍ତିଗତ ତାଲିମରେ ପ୍ୟାକିଙ୍ଗ୍, ସର୍ଟିଂ, ପ୍ରଭାବ ଓ ପ୍ରତିକ୍ରିୟାଗୁଡ଼ିକ ମଧ୍ୟ ପଞ୍ଜୀକରଣ

କାନୁରେ ଲାଗିଥିବା ସ୍ୱର୍ଣ୍ଣ ସମ୍ପନ୍ନାୟ ଉପକରଣ ।



ସମତଳ ସ୍ଥାନର ପ୍ରତ୍ୟେକ ସ୍ତର ପରିବର୍ତ୍ତନ ଜାଗାରେ ର୍ୟାମ୍ପର ବ୍ୟବସ୍ଥା ।



ଓ ବିଶ୍ଳେଷଣ ହେବା ଉଚିତ । ବୃହତ୍ତର ଅର୍ଥରେ ଶିକ୍ଷା ହେଉଛି ପିଲାମାନଙ୍କୁ ଏଭଳି ପରିବେଶ ଓ ସୁଯୋଗ ଯୋଗାଇ ଦେବା ଉଚିତ, ଯଦ୍ୱାରା ସେମାନେ ଜ୍ଞାନ ଓ କୌଶଳ ଆହରଣ କରିପାରିବେ ଏବଂ ସେହି ଜ୍ଞାନ ଓ କୌଶଳ ସାହାଯ୍ୟରେ ଏକ ଉତ୍ପାଦନକ୍ଷମ ଏବଂ ସ୍ୱାଧୀନ ଜୀବନ ଯାପନ କରିପାରିବେ । ଏହା ଉଭୟ ସାଧାରଣ ଓ ଭିନ୍ନକ୍ଷମ ଛାତ୍ରଛାତ୍ରୀଙ୍କ ପାଇଁ ପ୍ରକୃତ୍ୟ । ତେବେ ଏ ଉଭୟଙ୍କ ପାଇଁ ପୃଥକ୍ ଶିକ୍ଷା ବ୍ୟବସ୍ଥା ବଦଳରେ ଅନ୍ତର୍ନିବେଶୀ ଶିକ୍ଷା ବ୍ୟବସ୍ଥାଦ୍ୱାରା ସେମାନଙ୍କ ମଧ୍ୟରେ ସମନ୍ୱିତ ଚିନ୍ତାଧାରାର ବିକାଶ ହୋଇପାରିବ । ସେମାନଙ୍କ ଅନ୍ତର୍ଭୁକ୍ତିକରଣ ହୋଇପାରିବ । ଆମକୁ ମନେ ରଖିବାକୁ ହେବ ଯେ, ପ୍ରତ୍ୟେକ ପିଲା ସର୍ବପ୍ରଥମେ ଜଣେ ଛାତ୍ର ବା ଛାତ୍ରୀ । ସକ୍ଷମ ବା ଭିନ୍ନକ୍ଷମ ହେବା ତା' ପର କଥା । ତେଣୁ ଏକ ଅନ୍ତର୍ନିବେଶୀ ଶିକ୍ଷା

ବ୍ୟବସ୍ଥାରେ ପ୍ରତ୍ୟେକ ଛାତ୍ରର ଶକ୍ତି ଉପରେ ପ୍ରାଧାନ୍ୟ ଦିଆଯାଏ, ସେମାନଙ୍କର ଦୁର୍ବଳତା ଉପରେ ନୁହେଁ । ଏଥିରେ ସମଗ୍ର ବିଦ୍ୟାଳୟ ପରିସରକୁ ଶିକ୍ଷାର ଏକ ବୃହତ୍ ମାଧ୍ୟମ ଓ ତା' ମଧ୍ୟରେ ଥିବା ଅନେକ ଅନ୍ୟାନ୍ୟ ବ୍ୟବସ୍ଥାକୁ ଶିକ୍ଷାର ଛୋଟ ଛୋଟ ମାଧ୍ୟମ

ଭାବେ ବିବେଚନା କରାଯାଏ । ଅର୍ଥାତ୍, ଏପରିକି ଚଟାଣ, କାନ୍ଥ, ବାଡ଼, ଛାତ, ଖୋଲା ସ୍ଥାନ, ବାରଣ୍ଡା, ଶୈତାଳୟକୁ ମଧ୍ୟ ଶିକ୍ଷାର ଉପକରଣ ଭାବେ ବିବେଚନା କରାଯାଏ । ଅନ୍ତର୍ନିବେଶୀ ଶିକ୍ଷା ପ୍ରଣାଳୀ କେବଳ ବିଦ୍ୟାଳୟ କୋଠା ବା ଶ୍ରେଣୀଗୃହରେ ପ୍ରଦାନ କରାଯାଉଥିବା ପାଠ୍ୟକ୍ରମ ମଧ୍ୟରେ ସିମାତ ନ ରହି, ପ୍ରତ୍ୟେକ ଉପକରଣ ଓ ନିର୍ଦ୍ଦେଶ ଭିତରେ ମଧ୍ୟ ସମାହିତ ଥିବା ଉଚିତ । ଅନ୍ତର୍ନିବେଶୀ ଶିକ୍ଷା ପ୍ରଣାଳୀରେ ଅଭ୍ୟସ୍ତ ଛାତ୍ରଛାତ୍ରୀ ଭବିଷ୍ୟତରେ ଭେଦଭାବ ରହିତ ମନୋଭାବ ନେଇ ଏକ ଅନ୍ତର୍ନିବେଶୀ ସମାଜ ଗଠନ ଦିଗରେ ସହାୟକ ହୋଇପାରିବେ । ତେବେ ଅନ୍ତର୍ନିବେଶୀ ଶିକ୍ଷାର ଆଧାର ହେଉଛି ବ୍ୟକ୍ତି-ବ୍ୟକ୍ତି ମଧ୍ୟରେ ଥିବା ପ୍ରଭେଦ ଓ ପାର୍ଥକ୍ୟକୁ ସମ୍ମାନ ଦେବା ।

ଭିନ୍ନ ଭିନ୍ନ ଉଚ୍ଚତା ଓ ହିଲ୍ ଚେୟାରରେ ଥିବା ଛାତ୍ରଛାତ୍ରୀଙ୍କ ଉପଯୋଗ ପାଇଁ ପାନୀୟ ଜଳ ବ୍ୟବସ୍ଥା ।



ଲେଖିକା ହେଉଛନ୍ତି ଭୋପାଲସ୍ଥିତ ଯୋଜନା ଏବଂ ପ୍ରଭୃତତ୍ତ୍ୱ ଶିକ୍ଷାନୁଷ୍ଠାନରେ ପ୍ରଭୃତତ୍ତ୍ୱ ବିଭାଗର ମୁଖ୍ୟ ।

ଅଙ୍ଗର ଦକ୍ଷତା, ଗଠନ, କାର୍ଯ୍ୟ, କାର୍ଯ୍ୟରେ ଅଂଶଗ୍ରହଣର ସ୍ତର, ସ୍ଥିତି ଓ ସାଧାରଣ ସ୍ୱାସ୍ଥ୍ୟ ସମ୍ପର୍କରେ ତଥ୍ୟମାନ ରହିଛି । ଏଥିରେ ମଣିଷର କାର୍ଯ୍ୟକଳାପକୁ ତାହାକୁ ଦିଆଯାଇଥିବା କାର୍ଯ୍ୟର ସମ୍ପାଦନ ଦକ୍ଷତା ଭାବରେ ବ୍ୟାଖ୍ୟା କରାଯାଇଛି । ସେହିଭଳି ଅଂଶଗ୍ରହଣକୁ ନିଜେ ବ୍ୟକ୍ତିର ଜୀବନକାଳ ସମ୍ପୂର୍ଣ୍ଣ ହିସାବରେ ଦେଖାଯାଇଛି ।

ଭିନ୍ନକ୍ଷମତା କ୍ଷେତ୍ରରେ ପ୍ରଯୁକ୍ତି ବା ବୈଷୟିକ ବିଦ୍ୟାର ଭୂମିକା ଯଥେଷ୍ଟ ରହିଛି । ଏହା ଦ୍ୱାରା ଭିନ୍ନକ୍ଷମତାମାନଙ୍କୁ ସକ୍ଷମକ ସହ ସମକକ୍ଷ କରିବାର ସୁବିଧା ସୁଯୋଗ ଅଛି । ପ୍ରଯୁକ୍ତି ବିଦ୍ୟା ବିଭିନ୍ନ ପ୍ରକାର ଭିନ୍ନକ୍ଷମତା ଆବଶ୍ୟକତା ଅନୁକୂଳ ସହାୟକ ଉପକରଣ ପ୍ରସ୍ତୁତ କରିଥାଏ । ଏହା ମଧ୍ୟ ବିଭିନ୍ନ ସ୍ଥିତିରେ ଏ କ୍ଷେତ୍ରରେ ଦେଖାଯାଇଥିବା ବ୍ୟବଧାନକୁ ଦୂର କରିବାରେ ସହାୟକ ହୁଏ । ବୈଷୟିକତା ବା ପ୍ରଯୁକ୍ତି ଦୁଇପ୍ରକାରରେ ଭିନ୍ନକ୍ଷମତାକୁ ସାହାଯ୍ୟ କରିଥାଏ । ପ୍ରଥମତଃ ଏହା ସେମାନଙ୍କୁ ସହାୟକ ଉପକରଣ ଯୋଗାଇ ମୌଳିକ କାର୍ଯ୍ୟ ସମ୍ପାଦନରେ ସାହାଯ୍ୟ କରେ ଏବଂ ଦ୍ୱିତୀୟତଃ ସାମାଜିକ ମୁଖ୍ୟ ସ୍ରୋତରେ ମିଶିବାକୁ ସକ୍ଷମ କରାଏ । ଦୃଷ୍ଟିବାଧିତଙ୍କ କ୍ଷେତ୍ରରେ ପ୍ରଯୁକ୍ତିର ଭୂମିକା ସାଧାରଣରେ ଏବଂ ସୂଚନା ଓ ଯୋଗାଯୋଗ ପ୍ରଯୁକ୍ତି ବିଦ୍ୟା କଥା ନିର୍ଦ୍ଦିଷ୍ଟ ଭାବେ ବିଚାର

କରାଯାଏ । ଦୃଷ୍ଟିହୀନତା ଦୂର କରିବାରେ ସୂଚନା ଓ ଯୋଗାଯୋଗ ପ୍ରଯୁକ୍ତି କଥା ବିଚାର କରିବା ପୂର୍ବରୁ ଏହାର ବ୍ୟାପକ ଅର୍ଥ ପ୍ରଥମେ ବୁଝିବା ଦରକାର । ଏହି ଜ୍ଞାନକୌଶଳ ଟେଲିଯୋଗାଯୋଗ ବ୍ୟବସ୍ଥା ଦ୍ୱାରା ସୂଚନା ଯୋଗାଏ । ଏହି ପ୍ରଯୁକ୍ତିରେ କମ୍ପ୍ୟୁଟର, ଇଣ୍ଟରନେଟ, ଓୟାରଲେସ୍, ସେଲଫୋନ୍ ଓ ଅନ୍ୟାନ୍ୟ ଯୋଗାଯୋଗ ମାଧ୍ୟମ ଓ ଉପକରଣ ଅନ୍ତର୍ଭୁକ୍ତ । ଏହି ପ୍ରଯୁକ୍ତିର ପରିସର ବଢ଼ି ବଢ଼ି ଚାଲିଛି ଏବଂ ନୂଆ ନୂଆ କ୍ଷେତ୍ରକୁ ଏହା ପ୍ରସାରିତ ହେଉଛି । ସମନ୍ୱିତ ବ୍ୟବସ୍ଥାରେ ଏହି ଜ୍ଞାନକୌଶଳ ନୂଆ ଯୋଗାଯୋଗର ସୁଯୋଗ ଯୋଗାଉଛି । ଏବେ ଆସନ୍ତୁ ଭାରତରେ ଦୃଷ୍ଟିବାଧିତଙ୍କ ସମ୍ପର୍କରେ ଆଲୋଚନା କରିବା । ଜାତୀୟ ନମ୍ବନା ସର୍ଭେ ସଂଗଠନ (ଏନ୍‌ଏସ୍‌ଏସ୍‌ଓ) ଓ ୨୦୦୧ ଜନଗଣନା ତଥ୍ୟ ଅନୁସାରେ ଭାରତରେ ବିଶ୍ୱର ଦ୍ୱିତୀୟ ସର୍ବାଧିକ ଦୃଷ୍ଟିବାଧିତ ଲୋକ ଅଛନ୍ତି । ପ୍ରଥମରେ ରହିଛନ୍ତି ଗତିବାଧିତ ଲୋକ । ଦୃଷ୍ଟିବାଧିତଙ୍କର ମୁଖ୍ୟତଃ ଗୋଟିଏ ଅଙ୍ଗ ବା କେବଳ ଚକ୍ଷୁ ପ୍ରଭାବିତ ହୋଇଥାଏ । ଅନ୍ୟାନ୍ୟ ଅଙ୍ଗ ପ୍ରାୟ ସ୍ୱାଭାବିକ ଥାଏ । ନିର୍ଦ୍ଧାରିତ ଚକ୍ଷୁମା, କନଟାକ୍ଟ ଲେନ୍, ଔଷଧ ଏବଂ ଅସ୍ତ୍ରୋପଚାର ଦ୍ୱାରା ଦୃଷ୍ଟିଶକ୍ତି ଜନିତ ଦୋଷ ଯଦି ଭଲ ନ ହେଲା

ତାହେଲେ ସଂପୂର୍ଣ୍ଣ ବ୍ୟକ୍ତିକୁ ଦୃଷ୍ଟିବାଧିତ ବୋଲି ଧରାଯିବ । ଦୃଷ୍ଟିବାଧିତ ହେଲେ ବ୍ୟକ୍ତିର ଦୈନନ୍ଦିନ କାର୍ଯ୍ୟ ବ୍ୟାହତ ହୋଇଥାଏ । ଏହାଦ୍ୱାରା କେବଳ ସଂପୂର୍ଣ୍ଣ ବ୍ୟକ୍ତିର ଆଖି ପ୍ରଭାବିତ ହୋଇନଥାଏ, ତାହାର ମସ୍ତିଷ୍କର ଅପଟିକାଲ୍ ଲୋବ ଓ ନ୍ୟୁରନ୍ ମଧ୍ୟ କ୍ଷତିଗ୍ରସ୍ତ ହୋଇଥାଏ । ଦୃଷ୍ଟିଶକ୍ତି ଜନିତ ଅକ୍ଷମତା ଆଂଶିକ ଓ ସମ୍ପୂର୍ଣ୍ଣ ହୋଇପାରେ । ଏହା ଜନ୍ମଗତ ବା ପରବର୍ତ୍ତୀ କାଳରେ ମଧ୍ୟ ଘଟିପାରେ । ରୋଗ, ଗ୍ରହଣା, ଜନ୍ମଗତ କାରଣ କିମ୍ବା ବିଭିନ୍ନ କାରଣରୁ କ୍ରମାଗତ ଦୃଷ୍ଟିଶକ୍ତି ହ୍ରାସ ଯୋଗୁଁ ଦୃଷ୍ଟିଶକ୍ତି ଜନିତ ଭିନ୍ନକ୍ଷମତା ଦେଖାଦିଏ । ଯେତେ ଦୃଷ୍ଟିବାଧିତ ବା ନେତ୍ରହୀନ ଅଛନ୍ତି ସେମାନଙ୍କ ମଧ୍ୟରୁ ଅର୍ଦ୍ଧେକଙ୍କର ଅକ୍ଷତ୍ୱ ଦୂର କରାଯାଇପାରିବ ବୋଲି ଆକଳନ କରାଯାଇଛି । କାରଣ ଅଧିକାଂଶ ଅକ୍ଷତ୍ୱର ଗୁରୁତର ଲକ୍ଷଣ ପ୍ରାରମ୍ଭିକ ଅବସ୍ଥାରେ ପ୍ରକାଶ ପାଏନାହିଁ । ତେଣୁ ପ୍ରାରମ୍ଭିକ ଅବସ୍ଥାରେ ପରୀକ୍ଷା କରି ଆବଶ୍ୟକ ଚିକିତ୍ସା କଲେ ତାହା ଭଲ ହୋଇଯାଏ ଓ ରୋଗ ବଢ଼ି ଗୁରୁତର ସମସ୍ୟା ସୃଷ୍ଟି ହୁଏନାହିଁ । ଏବେ ଚକ୍ଷୁରୋଗର ପ୍ରାରମ୍ଭିକ ପରୀକ୍ଷା ଓ ଚିକିତ୍ସା ବ୍ୟବସ୍ଥା ଉପଲବ୍ଧ ଏବଂ ଅଧିକାଂଶସ୍ଥଳେ ଖର୍ଚ୍ଚ ମଧ୍ୟ ଅତି ଅଧିକ ନୁହେଁ । ଏହାର ସୁଯୋଗ ନିଆଯିବା ଉଚିତ ।

ବିଭିନ୍ନ ଭିନ୍ନକ୍ଷମତା ସଂଖ୍ୟା (ଲକ୍ଷରେ)				
ଭିନ୍ନକ୍ଷମତା ଗତିବାଧିତ (ଚଳପ୍ରଚଳ ଅକ୍ଷମ)	୧୭.୩୪	(୪୧.୧୯%)	୬୧.୦୫	(୨୭.୮୬%)
ଦୃଷ୍ଟିବାଧିତ	୨୮.୨୬	(୧୩.୬୦%)	୧୦୬.୩	(୪୮.୫୪%)
ଶ୍ରବଣବାଧିତ	୩୦.୬୨	(୧୪.୭୪%)	୧୨.୬୨	(୫.୭୬%)
ବାକଶକ୍ତି ବାଧିତ	୨୧.୫୫	(୧୦.୩୭%)	୧୬.୪୧	(୭.୪୯%)
ମାନସିକ ଭିନ୍ନକ୍ଷମତା	୨୦.୯୬	(୧୦.୦୯%)	୨୨.୬୪	(୧୦.୩୩%)
ମୋଟ	୨୦୭.୭୩	(୧.୮%)	୨୧୯.୦୨	(୨.୧%)

କେବଳ ଦୃଷ୍ଟିହୀନତା ନୁହେଁ ଅନେକ ସ୍ତଳେ ଦୃଷ୍ଟିଶକ୍ତି ଆଂଶିକ ପ୍ରଭାବିତ, ସ୍ୱଳ୍ପ ଦୃଷ୍ଟିଶକ୍ତି, ଆଇନଟାଏ ଅକ୍ଷ, ଏଭଳି ବିଭିନ୍ନ ଶ୍ରେଣୀର ଦୃଷ୍ଟିବାଧିତ ବ୍ୟକ୍ତି ଅଛନ୍ତି ।

ଅସୁବିଧା ଦୂର କରିପାରିବେ । ଏଥିରେ ଖଞ୍ଜାଯାଇଥିବା ନୂଆ ପ୍ରୟୁକ୍ତିଲକ୍ଷ୍ୟ ଯନ୍ତ୍ର ଦ୍ୱାରା ସେମାନେ ଆଗରେ ଥିବା ପ୍ରତିବନ୍ଧକ ବା ଜିନିଷକୁ ଅନୁଭବ କରିପାରିବେ । ଏଥିରେ

ପଥପ୍ରଦର୍ଶକ ଉପକରଣ :

ଏକ ଦୂର ଯାତ୍ରାରେ ଥିବା ଦୃଷ୍ଟିବାଧିତଙ୍କୁ ସ୍ଥାନ ଓ ନିଜସ୍ୱ ଅଗ୍ରାଧିକାର ସଂକ୍ରାନ୍ତ ବିଭିନ୍ନ ସୂଚନା ଓ ସହାୟତା ଯୋଗାଇବା ପାଇଁ ‘କନଟେକ୍ଟ ଆଣ୍ଡାର’ କମ୍ପ୍ୟୁଟର ବ୍ୟବସ୍ଥାରେ ଆବଶ୍ୟକ ତଥ୍ୟ ଯୋଗାଇ ଦେଇହେବ । ସେ ବ୍ୟବହାର କରୁଥିବା ନିଜସ୍ୱ କମ୍ପ୍ୟୁଟରରୁ ନିଜର ଚତୁଃପାର୍ଶ୍ୱ ଓ ପରିବେଶ ବିଷୟରେ ଅବଗତ ହାଇପାରିବେ । ପଥପ୍ରଦର୍ଶକ ଜ୍ଞାନ କୌଶଳକୁ ଜିପିଏସ୍ ସହ ସଂଯୁକ୍ତ କଲେ ଏହା ଦୃଷ୍ଟିବାଧିତଙ୍କ ପାଇଁ ଅଧିକ ଉପଯୋଗୀ ହୋଇଥାଏ । ଏହାକୁ ଆହୁରି ତେଜା ଭିତ୍ତିକ ମୋବାଇଲ ସଂଯୁକ୍ତ କଲେ ତାହାଦ୍ୱାରା ବ୍ୟବହାରକାରୀ ଇଣ୍ଟରନେଟ ସହ ସଂଯୁକ୍ତ ହୋଇ ମୋବାଇଲ ଟାଏର ମାଧ୍ୟମରେ ସ୍ଥାନ ସମ୍ପର୍କରେ ଧାରଣା ଦିଏ । ଏହା ଆସିଷ୍ଟେଡ୍ ଜିପିଏସ୍ ନାମରେ ପରିଚିତ ।

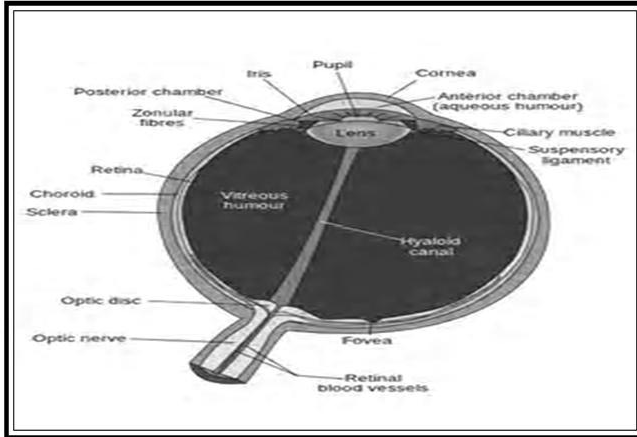

ଦୃଷ୍ଟି ଅନୁକୂଳ ଉପକରଣ ଓ ସେବାଦ୍ୱାରା ଜଣେ ଛାତ୍ରର ଅଂଶଗ୍ରହଣ, ଉପଲବ୍ଧି ବା ସ୍ୱାଧୀନତା ବୃଦ୍ଧି ପାଇପାରେ । ଏହାକୁ ଦୃଷ୍ଟିବାଧିତଙ୍କ ପାଇଁ ସହାୟକ ଜ୍ଞାନକୌଶଳ ଭାବେ ବିବେଚନା କରାଯାଇପାରେ । ଏହାଦ୍ୱାରା ଦୃଷ୍ଟିଶକ୍ତିବାଧିତ ଛାତ୍ର ତାହାର ପାଠପଢ଼ା ଓ ଅନ୍ୟାନ୍ୟ କାର୍ଯ୍ୟରେ ଉନ୍ନତି କରିପାରେ । ଚକ୍ଷୁରୋପଣ, ପରିବେଶଗତ ଉନ୍ନତି, ସହାୟକ ଉପକରଣର ବ୍ୟବହାର ଦ୍ୱାରା ଅଧିକାଂଶ ଦୃଷ୍ଟିବାଧିତଙ୍କର ଦୃଷ୍ଟିଶକ୍ତିରେ ଉନ୍ନତି ଘଟିବା ସହ ସେମାନେ ଏକ ସ୍ୱାଧୀନ ଓ ସଫଳ ଜୀବନଯାପନ କରିପାରିବେ । ସୂଚନା ଓ ଯୋଗାଯୋଗ ପ୍ରୟୁକ୍ତି (ଆଇସିଟି) ସେମାନଙ୍କର ବେଶ୍ ଉପକାରରେ ଆସିପାରିବ । ବେତ ବାଡ଼ି ଏଭଳି ଏକ ଆଇସିଟି ଉପକରଣ ଯାହା ଦୃଷ୍ଟିହୀନଙ୍କ ଉପକାରରେ ଆସୁଛି । ଏକ ସାଧାରଣ ବେତବାଡ଼ି ସାହାଯ୍ୟରେ ସମ୍ପୂର୍ଣ୍ଣ ଦୃଷ୍ଟିଶକ୍ତି ହିନମାନେ ଗମନାଗମନରେ ପ୍ରତିବନ୍ଧକ ଓ

ଅଲଗ୍ରାସାଉଣ୍ଡ ଜ୍ଞାନକୌଶଳର ଉପଯୋଗ କରାଯାଇଛି । ସ୍ୱୟଂକ୍ରିୟ ସଂକେତ ଓ ଆଲାର୍ମ ଦ୍ୱାରା ଏହି ବାଡ଼ିରୁ ବ୍ୟବହାରକାରୀ ପ୍ରତିବନ୍ଧକ ବିଷୟରେ ଆଗୁଆ ସୂଚନା ପାଇପାରିବେ ।

ସେହିଭଳି ଓୟାରଲେସ୍ ଫାଇଡେଲିଟି ବା ୱାଇଫାଇ, ନିୟର ଫିଲଡ୍ କମ୍ୟୁନିକେଶନ (ଏନ୍ଏଫ୍ସି), ଇନଫ୍ରାରେଡ ଟେକନୋଲୋଜି ଓ ବ୍ଲୁ ଟୁଥ୍ ସମେତ ସେହିଭଳି ଅନ୍ୟାନ୍ୟ ଅତ୍ୟାଧୁନିକ

ଦୃଷ୍ଟି ଅନୁକୂଳ ଉପକରଣ ଓ ସେବାଦ୍ୱାରା ଜଣେ ଛାତ୍ରର ଅଂଶଗ୍ରହଣ, ଉପଲବ୍ଧି ବା ସ୍ୱାଧୀନତା ବୃଦ୍ଧି ପାଇପାରେ । ଏହାକୁ ଦୃଷ୍ଟିବାଧିତଙ୍କ ପାଇଁ ସହାୟକ ଜ୍ଞାନକୌଶଳ ଭାବେ ବିବେଚନା କରାଯାଇପାରେ । ଏହାଦ୍ୱାରା ଦୃଷ୍ଟିଶକ୍ତି ହୀନ ଛାତ୍ର ତାହାର ପାଠପଢ଼ା ଓ ଅନ୍ୟାନ୍ୟ କାର୍ଯ୍ୟରେ ଉନ୍ନତି କରିପାରେ । ଚକ୍ଷୁରୋପଣ, ପରିବେଶଗତ ଉନ୍ନତି, ସହାୟକ ଉପକରଣର ବ୍ୟବହାର ଦ୍ୱାରା ଅଧିକାଂଶ ଦୃଷ୍ଟିବାଧିତଙ୍କର ଦୃଷ୍ଟିଶକ୍ତିରେ ଉନ୍ନତି ଘଟିବା ସହ ସେମାନେ ଏକ ସ୍ୱାଧୀନ ଓ ସଫଳ ଜୀବନଯାପନ କରିପାରିବେ । ସୂଚନା ଓ ଯୋଗାଯୋଗ ପ୍ରୟୁକ୍ତି (ଆଇସିଟି) ସେମାନଙ୍କର ବେଶ୍ ଉପକାରରେ ଆସିପାରିବ । ବେତ ବାଡ଼ି ଏଭଳି ଏକ ଆଇସିଟି ଉପକରଣ ଯାହା ଦୃଷ୍ଟିହୀନଙ୍କ ଉପକାରରେ ଆସୁଛି ।

ଯୋଗାଯୋଗ କୌଶଳ ମାଧ୍ୟମରେ ମଧ୍ୟ ଦୃଷ୍ଟିବାଧିତ ବିଶେଷ ଉପକୃତ ହୋଇପାରିବେ । ପଠନ ଏକ ଦୈନିକ ଅତ୍ୟାବଶ୍ୟକ ଆବଶ୍ୟକତା ଓ ବିଭିନ୍ନ ଦୃଷ୍ଟିରୁ ଏହା ମଧ୍ୟ ଗୁରୁତ୍ୱପୂର୍ଣ୍ଣ । ଏହା ଖବରକାଗଜ କିମ୍ବା ପାଠ ବହି ପଢ଼ା ହେଉ କିମ୍ବା ବିଜ୍ଞାପନ ଦେଖିବା ହେଉ ଛପାଯାଇଥିବା ପାଠ ଓ ଫଟୋକୁ ଭଲଭାବରେ ପଢ଼ିପାରୁନଥିବା ଦୃଷ୍ଟିବାଧିତଙ୍କୁ ଏସବୁ ପଢ଼ିବା ବା ଦେଖିବା ପାଇଁ ସ୍ୱତନ୍ତ୍ର ସୁବିଧା ସୁଯୋଗ ଦେବାର ଆବଶ୍ୟକତା ରହିଛି । ନୂଆ ଜ୍ଞାନକୌଶଳ ଏ ସୁବିଧା ଆଣିଛି । ସହାୟକ ଜ୍ଞାନକୌଶଳ ମାଧ୍ୟମରେ ଦୃଷ୍ଟିବାଧିତ ଏହାକୁ ଭଲଭାବେ ପଢ଼ିପାରିବେ ଓ ଦେଖିବାକୁ ସମ୍ମତ ହେବେ । ଅପଟିକାଳ କ୍ୟାରେକ୍ଟର ରିଡର (ଓସିଆର) ଏହି ଜ୍ଞାନକୌଶଳର ମୁଖ୍ୟ ଆଧାର । ଡିଜିଟାଲ ଟେକ୍ନିକ୍ ପାଇଁ ଆନ୍ତର୍ଜାତିକ ଜ୍ଞାନକୌଶଳ ବାହାରିଛି । ତାହା ସାହାଯ୍ୟ କରିଥାରେ ଦୃଷ୍ଟିବାଧିତଙ୍କୁ ଏହି ପଠନର ସୁବିଧା ମିଳୁଛି । ପାଠ୍ୟପୁସ୍ତକ ଓ

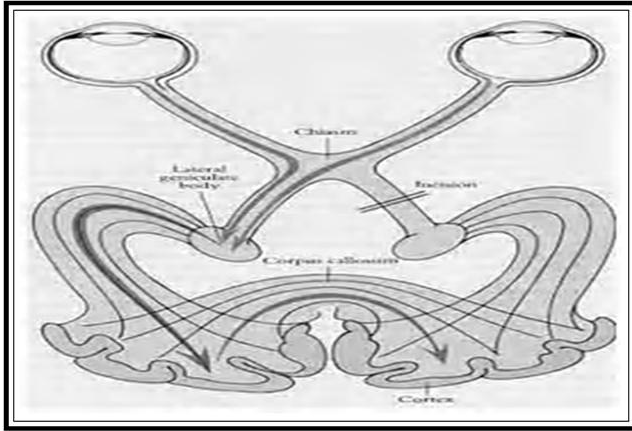

ଖବରକାଗଜ ସିଧାସଳଖ ପଢ଼ିବା ପାଇଁ ଦୃଷ୍ଟିବାଧିତଙ୍କ ନିମନ୍ତେ ଟେକ୍ନୋଲୋଜି ବାହାର କରିବାକୁ ପ୍ରୟାସ ଜାରି ରହିଛି । ଭିଡିଓ ମ୍ୟାଗ୍ନିଫାୟାର ଟେକ୍ନୋଲୋଜି ଦ୍ୱାରା ରଙ୍ଗହୀନତା ବା ବର୍ଣ୍ଣହୀନତାରେ ଆକ୍ରାନ୍ତ ବ୍ୟକ୍ତିମାନେ (ଆଲବିନୋ) ପାଠପଢ଼ା ସହ ଦୈନନ୍ଦିନ ବ୍ୟକ୍ତିଗତ ଜୀବନର କାର୍ଯ୍ୟକୁ ଉପଭୋଗ କରିପାରିବେ । ଭିଡିଓ ମ୍ୟାଗ୍ନିଫାୟାରକୁ ଆବଶ୍ୟକତା ଅନୁସାରେ ବ୍ୟବହାର କରି ଏହି ଲୋକମାନେ ସୁବିଧାରେ ଭିଡିଓ ଚିତ୍ର ଦେଖିପାରିବେ ।

ଅସ୍ତ୍ରୋପଚାର ଦ୍ୱାରା ଅଧିକାଂଶ ମୋଡିଆଭିସୁକୁ ଦୂର କରାଯାଇପାରିବ । ଯଦି ଏହି ଅସ୍ତ୍ରୋପଚାର ସମ୍ଭବ ନ ହୁଏ, ତେବେ ଡିସ୍ପେନ୍ଡେନ୍ଟ ବ୍ୟବସ୍ଥାରେ ଦେଖିବାକୁ ଥିବା ଚିତ୍ର ବା ଲେଖା ଆକାରକୁ ବଡ଼ କରାଯାଇ ଦେଖିହେବ । ଓସିଆର ସହ ସ୍ଟିନ୍ ରିଡିଂ ସପ୍ଟୱେୟାର ମଧ୍ୟ ଏଥିପାଇଁ ଉପଯୋଗୀ ହୋଇପାରେ ।

ତାହା ବେଟିସ୍ରେ ଆକ୍ରାନ୍ତ ଦୃଷ୍ଟିବାଧିତ ବ୍ୟକ୍ତିଙ୍କ ମଧ୍ୟରୁ ଅନେକ ବ୍ରେଲି ବ୍ୟବହାର କରିପାରିଛନ୍ତି ନାହିଁ । କାରଣ ସେମାନଙ୍କ ଆଙ୍ଗୁଠିରେ ସ୍ପର୍ଶ ଶକ୍ତି ପ୍ରାୟ

ନଥାଏ । ସେଭଳି ବ୍ୟକ୍ତିଙ୍କ ପାଇଁ ଓସିଆରସ୍ଥଳ ସ୍ଟିନ୍ ରିଡିଂ ପଢ଼ାପଢ଼ିରେ କେବଳ ସେତିକିରେ ସୀମିତ ନୁହେଁ । ପ୍ରୋଗ୍ରାମ ହୋଇଥିବା ଭିନ୍ନ ଭିନ୍ନ ଆକାରର ବିଭିନ୍ନ ଉପକରଣ ମଧ୍ୟ ଦୃଷ୍ଟିବାଧିତ ବ୍ୟବହାର କରିପାରିବେ । ଏହା ଫଳରେ ବୟସାଧିକ୍ୟ କାରଣରୁ ଦୁର୍ବଳ ହୋଇପଡ଼ିଥିବା ଚକ୍ଷୁର ପ୍ରଶ୍ନ ମାଂସପେଶୀ ଏବଂ କ୍ଷତ୍ରିଗୁଣ୍ଡ ଅନ୍ୟାନ୍ୟ ଅଂଶକୁ ବାହ୍ୟ ସହାୟତା ଯୋଗାଇ କାର୍ଯ୍ୟକ୍ଷମ କରିହେବ । ଏହାଦ୍ୱାରା ପ୍ରାକୃତିକ ଉପାୟରେ ଦୃଷ୍ଟିକ୍ଷୟକୁ ରୋକିହେବ । ଚକ୍ଷୁର

ସ୍ୱାୟତନ୍ତ୍ର ଦୁର୍ବଳ ହୋଇଯାଇଥିଲେ ମୋଡିଆଭିସୁକୁ ଦୂର କରାଯାଇପାରିବ । ଯଦି ଲଲେକଟ୍ରୋଡ୍ ଓ ଅନ୍ୟାନ୍ୟ ଲଲେକଟ୍ରୋଡିକ୍ କ୍ଷୁଦ୍ରାତିକ୍ଷୁଦ୍ର ଉପକରଣର ଉପଯୋଗ କରାଯାଇ ସିଧାସଳଖ ମସ୍ତିଷ୍କକୁ ସଂକେତ ପଠାଯାଇପାରିବ, ଯ'ଦ୍ୱାରା ସଂପୃକ୍ତ ବ୍ୟକ୍ତି ଦେଖିପାରିବ ।

ହାତରେ ଧରି ବ୍ୟବହାର କରାଯାଇପାରୁଥିବା ଉପକରଣ ଏବଂ ବ୍ୟକ୍ତିଗତ କମ୍ପ୍ୟୁଟରକୁ ପ୍ରୋଗ୍ରାମ କରି ବ୍ୟବହାରକାରୀର ଆବଶ୍ୟକତା ପୂରଣ କରାଯାଇପାରିବ । ଏଥିପାଇଁ ସ୍ଟିନ୍, କିବୋର୍ଡ, ମାଉସ ଆବଶ୍ୟକସ୍ଥଳେ ନିଜର

ଭିଡିଓ ମ୍ୟାଗ୍ନିଫାୟାର ଟେକ୍ନୋଲୋଜି ଦ୍ୱାରା ରଙ୍ଗହୀନତା ବା ବର୍ଣ୍ଣହୀନତାରେ ଆକ୍ରାନ୍ତ ବ୍ୟକ୍ତିମାନେ (ଆଲବିନୋ) ପାଠପଢ଼ା ସହ ଦୈନନ୍ଦିନ ବ୍ୟକ୍ତିଗତ ଜୀବନର କାର୍ଯ୍ୟକୁ ଉପଭୋଗ କରିପାରିବେ । ଭିଡିଓ ମ୍ୟାଗ୍ନିଫାୟାରକୁ ଆବଶ୍ୟକତା ଅନୁସାରେ ବ୍ୟବହାର କରି ଏହି ଲୋକମାନେ ସୁବିଧାରେ ଭିଡିଓ ଚିତ୍ର ଦେଖିପାରିବେ ।

ସୁବିଧା ଅନୁସାରେ ବ୍ୟବହୃତ ହୋଇପାରିବ । ପ୍ରକାର ଅତ୍ୟାଧୁନିକ କ୍ୟାମେରା ଆଦି ଆଇସିଟି ଉପକରଣକୁ ଶିଖାରରେ ସଂଯୋଗ କରିବା ସହ ନୂଆ ଉପକରଣ ସହ ସଂଯୁକ୍ତ କରି ଅତିରିକ୍ତ ଆବଶ୍ୟକତାକୁ ମଧ୍ୟ ପୂରଣ କରାଯାଇପାରିବ । ଏସବୁ କୃତ୍ରିମ ବ୍ୟବସ୍ଥାକୁ ପ୍ରୋଗ୍ରାମ କରି ଆବଶ୍ୟକସ୍ଥଳେ ସ୍ୱୟଂକ୍ରିୟ କିମ୍ବା ଦରକାର ମୁତାବକ କରି ବ୍ୟବହାର କରି ଉପକୃତ ହୋଇପାରିବେ । ମାଲକୋସଫ୍ଟ୍ ପସ୍ତୁତ ହୋଇଥିବା 'ସିଟିକ୍ ଅନଲକଡ' ପ୍ରକଳ୍ପରେ ଅତ୍ୟାଧୁନିକ କିପିଏସ୍ ବ୍ୟବସ୍ଥା ଓ ସ୍ୱାର୍ଟ ଫୋନ୍‌କୁ ବ୍ୟବହାର କରି ନେତୃତ୍ୱନିମାନ୍‌ଙ୍କୁ ସହର ଦେଖିବାର ସୁଯୋଗ ମିଳିଛି । ଏଥିପାଇଁ ବ୍ୟବହାରକାରୀର ହେଡ଼ଫୋନ୍‌ରେ ବିଭିନ୍ନ ଆଇସିଟି ବିଭିନ୍ନ ଖାନକୌଶଳ ଓ ଉପକରଣ ଆଣିଦେଇଛି । ବିଶେଷ କରି ଦୃଷ୍ଟିବାଧୂତଙ୍କ ପାଇଁ ଏହା ଅଧିକ ସହାୟକ ହୋଇଛି । ମଣିଷର ଦୃଷ୍ଟିଶକ୍ତି ସବୁଠୁ ଗୁରୁତ୍ୱପୂର୍ଣ୍ଣ । ଏହାର କୌଣସି ତ୍ରୁଟି ବା ଅକ୍ଷତ୍ୱର ସମାଧାନ ପାଇଁ ଉପଯୁକ୍ତ ପ୍ରୟାସ ଲୋଡ଼ା । ସବୁ ସମସ୍ୟାର ସ୍ୱତନ୍ତ୍ର ଦିଗ ରହିଛି । ଗୋଟିଏ ପ୍ରତିକାର ବ୍ୟବସ୍ଥା ଦ୍ୱାରା ସବୁ ସମସ୍ୟାର ସମାଧାନ ସମ୍ଭବ ନୁହେଁ । ବ୍ୟବହାରକାରୀଙ୍କ ଆବଶ୍ୟକତା ଅନୁସାରେ ଆଇସିଟି ନୂଆ ନୂଆ ଉପକରଣ ପ୍ରସ୍ତୁତ କରୁଛି । ବ୍ୟବହାରକାରୀ ଏସବୁର ଉପଯୋଗ କରିବା ପାଇଁ ନିଜକୁ ନିଜେ ପ୍ରସ୍ତୁତ କରିବାକୁ ପ୍ରଶିକ୍ଷଣ ଓ ତାଲିମ ନେବା ଆବଶ୍ୟକ ।



ଦିଲ୍ଲୀ ବିଶ୍ୱବିଦ୍ୟାଳୟରେ ସୂଚନା ଓ ପ୍ରଯୁକ୍ତି ବିଦ୍ୟା ପ୍ୟାଚେଞ୍ଜ କ୍ଷେତ୍ରରେ ଲେଖକ ଜଣେ ଗବେଷକ ।

ଭିନ୍ନକ୍ଷମତା ପରିବହନ ସମସ୍ୟାର ସମାଧାନ

ଭିନ୍ନକ୍ଷମତା ବିଭିନ୍ନ ପ୍ରକାରର ସୁବିଧାସୁଯୋଗ ଅନୁମାନଙ୍କ ସହ ସମାନଭାବେ ମିଳିଲେ ସେମାନେ ସ୍ୱାଧୀନ ଭାବେ ବଞ୍ଚିପାରିବା ସହ ଏକ ସାର୍ବଜନିନ ସମାଜରେ ସାମିଲ ହୋଇ ନିଜର ଯଥାର୍ଥ ପ୍ରତିନିଧିତ୍ୱ କରିପାରିବେ । ଏଥିପାଇଁ ଭାରତ ସରକାର ୧୯୯୫ରେ ଏକ ଆଇନ ପ୍ରଣୟନ କରି ଭିନ୍ନକ୍ଷମତା ସମାନ ସୁଯୋଗ, ସୁରକ୍ଷା, ଅଂଶଗ୍ରହଣର ଅଧିକାର ପ୍ରଦାନ କରିଛନ୍ତି । ଏହି ଆଇନର ଧାରା ୪୪, ୪୫ ଓ ୪୬ରେ ଏମାନଙ୍କୁ ପରିବହନ କ୍ଷେତ୍ରରେ ସ୍ୱତନ୍ତ୍ର ସୁବିଧା ସୁଯୋଗ ପ୍ରଦାନ କରିବା ସହ ଏହା ଯେପରି ବାକ୍ସିବିଚାରମୂଳକ ନହୁଏ ସେଥିପାଇଁ ସ୍ୱତନ୍ତ୍ର ନିର୍ଦ୍ଦେଶ ରହିଛି ।

ଡ. ଦେବଶ୍ରୀ ଚୌରାସିଆ

ଭିନ୍ନକ୍ଷମତା ଅଧିକାର ସଂପର୍କରେ ପହଞ୍ଚିବା ପାଇଁ ସାଧାରଣ ପରିବହନ ବ୍ୟବସ୍ଥା ମିଳିତ ଜାତିସଂଘ ୨୦୦୭ରେ ଏକ ସନନ୍ଦ ଉପରେ ନିର୍ଭର କରନ୍ତି । ବ୍ୟକ୍ତିଗତ ଯାନ ପ୍ରସ୍ତୁତ କରିଛି । ଏହାର ଧାରା-୯ରେ ସ୍ଥାନିତ ବ୍ୟବହାର ବ୍ୟୟବହୁଳ ଏବଂ ଦୂରସ୍ଥାନକୁ ଅଧିକାରଗୁଡ଼ିକ ହେଲା ସୂଚନା, ପରିବହନ, ଦୈନିକ ଯାତାୟତ କରିବା ଭାରତୀୟ ଭୌତିକ ବାତାବରଣ, ଯୋଗାଯୋଗ ପୃଷ୍ଠଭୂମିରେ ସୁବିଧାଜନକ ହୋଇନଥିବାରୁ ଜ୍ଞାନକୌଶଳ, ଅନ୍ୟାନ୍ୟ ବିଭିନ୍ନ ସେବା ସହ ଲୋକେ ସାଧାରଣ ପରିବହନ ବ୍ୟବସ୍ଥା ଜରୁରୀ ସେବା ପାଇବାର ହକ୍ । ଭାରତ ଉପରେ ଅଧିକ ନିର୍ଭର କରନ୍ତି । ଏହାକୁ ଏହି ସନନ୍ଦରେ ସ୍ୱାକ୍ଷର କରିଥିବାରୁ ଏହାକୁ ଦୃଷ୍ଟିରେ ରଖି ସରକାର ବସ୍, ଟ୍ରେନ୍ ଆଦି କାର୍ଯ୍ୟକାରୀ କରିବାକୁ ବାଧ୍ୟ । ସନନ୍ଦର ବାକ୍ସି ହେଲା ଏସବୁ କ୍ଷେତ୍ରରେ ସମସ୍ତଙ୍କୁ ସମାନ ସୁବିଧାସୁଯୋଗ ଓ ପହଞ୍ଚି ମିଳିବା ଉଚିତ । ଭିନ୍ନକ୍ଷମତା ଏଥିରୁ ବାଦ୍ ପଡ଼ିଲେ ଏହି ସେବା ପରିବହନ କ୍ଷେତ୍ରରେ ଯେଉଁ ସୁବିଧା ଓ ଯୋଗାଣ ଅସଂପୂର୍ଣ୍ଣ ରହିଯିବ ।

ଭିନ୍ନକ୍ଷମତା ବିଭିନ୍ନ ପ୍ରକାରର ଆଦୌ ଅନୁକୂଳ ଓ ପର୍ଯ୍ୟାପ୍ତ ନୁହେଁ । ସୁବିଧାସୁଯୋଗ ଅନୁମାନଙ୍କ ସହ କେବଳ ସେତିକି ନୁହେଁ ଏହା ମଧ୍ୟ ସମାନଭାବେ ମିଳିଲେ ସେମାନେ ସ୍ୱାଧୀନ ଭାବେ ବଞ୍ଚିପାରିବା ସହ ଏକ ସାର୍ବଜନିନ ସମାଜରେ ସାମିଲ ହୋଇ ନିଜର ଯଥାର୍ଥ ପ୍ରତିନିଧିତ୍ୱ କରିପାରିବେ । ଏଥିପାଇଁ ଭାରତ ରାଷ୍ଟ୍ରାଦାଟ, ବସ୍‌ସ୍ୱାକ୍ଷ, ରେଳକ୍ଷେତ୍ର, ସରକାର ୧୯୯୫ରେ ଏକ ଆଇନ ପ୍ରଣୟନ କରି ଭିନ୍ନକ୍ଷମତା ସମାନ ସୁଯୋଗ, ସୁରକ୍ଷା, ଅଂଶଗ୍ରହଣର ଅଧିକାର ପ୍ରଦାନ କରିଛନ୍ତି । ଏହି ଆଇନର ଧାରା ୪୪, ୪୫ ଓ ୪୬ରେ ଏମାନଙ୍କୁ ପରିବହନ କ୍ଷେତ୍ରରେ ସ୍ୱତନ୍ତ୍ର ସୁବିଧା ସୁଯୋଗ ପ୍ରଦାନ କରିବା ସହ ଏହା ଯେପରି ବାକ୍ସିବିଚାରମୂଳକ ନହୁଏ ସେଥିପାଇଁ ସ୍ୱତନ୍ତ୍ର ନିର୍ଦ୍ଦେଶ ରହିଛି ।

ଭାରତୀୟ ପରିବହନ ଉଦ୍ୟୋଗରେ ବ୍ୟବହୃତ ମାନ ଏବଂ ମୌଳିକ ସୁବିଧା ସୁଯୋଗ କେବଳ ନିର୍ଦ୍ଦିଷ୍ଟଭାବେ ଶାରୀରିକକ୍ଷମତା ବ୍ୟବହାରକାରୀଙ୍କୁ ସୁହାଏ । ତା'ହେଲେ ଯେଉଁ ଅନ୍ଧକ୍ଷମତା, ବୃକ୍, ଶିଶୁ ଓ ଗର୍ଭବତୀ ମହିଳା ଯାତ୍ରା ଅଛନ୍ତି ସେମାନଙ୍କ କଥା କୁହେ କିଏ ? ଅତଏବ

ଏହି ବର୍ଗଙ୍କ ସ୍ୱାର୍ଥରକ୍ଷା ପାଇଁ ପରିବହନ ବ୍ୟବସ୍ଥା, ଯାନବାହାନ ଓ ଚତୁର୍ଥାଂଶ ମୌଳିକ ସୁବିଧାସୁଯୋଗକୁ ଉପଯୁକ୍ତ କରିବାକୁ ପଡ଼ିବ । ଏଥିପାଇଁ ସଚେତନତା ସୃଷ୍ଟି ସହ ସାମାଜିକ ସ୍ତରରେ ଏକ ବାସ୍ତବବାଦୀ ଦୃଷ୍ଟିଭଙ୍ଗୀ ଗ୍ରହଣ କରିବାକୁ ହେବ । ସମଗ୍ର ଦୁନିଆ ନୂଆ ପ୍ରଯୁକ୍ତି ଓ ଜ୍ଞାନକୌଶଳ ସହ ଦ୍ରୁତ ଗତିରେ ଆଗକୁ ବଢୁଛି । ଏହାର ବିନିଯୋଗ କରି ଏହି ବର୍ଗର ଆବଶ୍ୟକତା ପୂରଣ କରାଯାଇପାରିବ ।

ଆହ୍ୱାନ : ଭାରତୀୟ ସହରଗୁଡ଼ିକରେ ସାଧାରଣ ପରିବହନ ବ୍ୟବସ୍ଥାର ସେବା ଓ ସୁବିଧା ପାଇବା ସବୁ ଯାତ୍ରୀଙ୍କ ପାଇଁ ଏକ ବଡ଼ ଆହ୍ୱାନ । ସାଧାରଣ ସ୍ଥାନ, ପରିବହନ ସୁବିଧା ଓ ଯାନବାହାନ ଆଦିର ଡିଜାଇନ୍ ଭିନ୍ନସମ୍ପର୍କ ସୁବିଧା ଅନୁସାରେ ହୋଇନାହିଁ । ଜାତୀୟ ସ୍ତରରେ ଜବାହାରଲାଲ ନେହେରୁ ଜାତୀୟ ସହରାଞ୍ଚଳ ନବୀକରଣ ମିଶନ କାର୍ଯ୍ୟକ୍ରମ ଜରିଆରେ ବିଭିନ୍ନ ସହରରେ ସୁଦକ୍ଷ ଗଣ ପରିବହନ ବ୍ୟବସ୍ଥା ଯୋଗାଇଦେବାର ପରିକଳ୍ପନା କରାଯାଇଛି । ଏହି ଗଣ ପରିବହନ କାର୍ଯ୍ୟକ୍ରମରେ ଭିନ୍ନସମ୍ପର୍କ ପାଇଁ ପରିବହନ ସୁବିଧା ସୁଯୋଗ ଯୋଗାଣର ବ୍ୟବସ୍ଥା ରହିଛି । ତେବେ ଆବଶ୍ୟକ ସଚେତନତାର ଅଭାବ ଓ ଏହି ପ୍ରସଙ୍ଗ ପ୍ରତି ସାଧାରଣରେ ଦରଦ ନଥିବାରୁ ଭିନ୍ନସମ୍ପର୍କ ଉଚିତ ପରିବହନ ସୁବିଧା ପ୍ରଦାନ ପାଇଁ ଆବଶ୍ୟକ ଭିତ୍ତିଭୂମି ନିର୍ମାଣ କରାଯାଇପାରୁନାହିଁ । ଏହାଛଡ଼ା ଯେଉଁସବୁ ଭିତ୍ତିଭୂମି ରହିଛି ତାହାର ମଧ୍ୟ ଆବଶ୍ୟକ ରକ୍ଷଣାବେକ୍ଷଣ କରାଯାଉନାହିଁ ।

ସର୍ବସାଧାରଣରେ ଭିନ୍ନସମ୍ପର୍କ ପାଇଁ ଯେଉଁଠି କିଛି ମୌଳିକ ସୁବିଧା ସୁଯୋଗ ରହିଛି ତାହାର ମଧ୍ୟ ଉପଯୋଗ କରାଯାଉନି । ଏହାର କାରଣ ହେଲା ଏହି ସୁବିଧା ସୁଯୋଗକୁ ପରିବହନର ପ୍ରମୁଖ ବ୍ୟବସ୍ଥା ସହ ସଂପୃକ୍ତ କରାଯାଉନାହିଁ ।

ସର୍ବସାଧାରଣରେ ଭିନ୍ନସମ୍ପର୍କ ପାଇଁ ଯେଉଁଠି କିଛି ମୌଳିକ ସୁବିଧା ସୁଯୋଗ ରହିଛି ତାହାର ମଧ୍ୟ ଉପଯୋଗ କରାଯାଉନି । ଏହାର କାରଣ ହେଲା ଏହି ସୁବିଧା ସୁଯୋଗକୁ ପରିବହନର ପ୍ରମୁଖ ବ୍ୟବସ୍ଥା ସହ ସଂପୃକ୍ତ କରାଯାଉନାହିଁ । ଅନେକ ସ୍ଥାନରେ ସେସବୁ ଜବରଦଖଲରେ କିମ୍ବା ପରିତ୍ୟକ୍ତ ଅବସ୍ଥାରେ ରହିଛି । କେଉଁଠି କେଉଁ ବ୍ୟବସ୍ଥା ଅଛି ସେ ସଂକ୍ରାନ୍ତ ଆବଶ୍ୟକ ସୂଚନା ଫଳକ ଓ ସଂକେତ ପ୍ରଦର୍ଶନ ନ'କରିବା ଆମ ବ୍ୟବସ୍ଥାର ଏକ ବଡ଼ ତ୍ରୁଟି । ସେଥିପାଇଁ ଅନେକ ଲୋକ ଉଦ୍ଦିଷ୍ଟ ବ୍ୟବସ୍ଥାର ସଦ୍‌ବ୍ୟବହାର କରିପାରନ୍ତି ନାହିଁ । ଭିନ୍ନସମ୍ପର୍କ ସ୍ୱାର୍ଥ ଦୃଷ୍ଟିରୁ ଏହି ବ୍ୟବସ୍ଥାରେ ଉନ୍ନତି ହେବା ଆବଶ୍ୟକ ।

ଅନେକ ସ୍ଥାନରେ ସେସବୁ ଜବରଦଖଲରେ ବିଶ୍ୱର ଅନେକ ଦେଶରେ ପରିବହନ କିମ୍ବା ପରିତ୍ୟକ୍ତ ଅବସ୍ଥାରେ ରହିଛି । କେଉଁଠି କେଉଁ ବ୍ୟବସ୍ଥା ଅଛି ସେ ସଂକ୍ରାନ୍ତ ଆବଶ୍ୟକ ସୂଚନା ଫଳକ ଓ ସଂକେତ ପ୍ରଦର୍ଶନ ନ'କରିବା ଆମ ବ୍ୟବସ୍ଥାର ଏକ ବଡ଼ ତ୍ରୁଟି । ସେଥିପାଇଁ ଅନେକ ଲୋକ ଉଦ୍ଦିଷ୍ଟ ବ୍ୟବସ୍ଥାର ସଦ୍‌ବ୍ୟବହାର କରିପାରନ୍ତି ନାହିଁ । ଭିନ୍ନସମ୍ପର୍କ ସ୍ୱାର୍ଥ ଦୃଷ୍ଟିରୁ ଏହି ବ୍ୟବସ୍ଥାରେ ଉନ୍ନତି ହେବା ଆବଶ୍ୟକ । ଏହା ଫଳରେ ସାଧାରଣ ପରିବହନ ବ୍ୟବସ୍ଥାର ଲାଭ ଏହି ବର୍ଗର ଲୋକମାନେ ସହଜରେ ଉଠାଇପାରିବେ । ଭିନ୍ନସମ୍ପର୍କରେ ସାଧାରଣ ଲୋକଙ୍କ ଭଳି ସବୁ ସୁବିଧା ସୁଯୋଗର ସହଜ ଉପଯୋଗ କରିବା ଅବସ୍ଥାରେ ନଥିବାରୁ ସେମାନଙ୍କ ପାଇଁ ସମାଜ ସ୍ୱତନ୍ତ୍ର ବ୍ୟବସ୍ଥା ଓ ପଦକ୍ଷେପ ଗ୍ରହଣ କରିବା ଉଚିତ । ଭିନ୍ନସମ୍ପର୍କ ସହିତ ଦେଶର ସମସ୍ତ ନାଗରିକଙ୍କୁ ଏକ ପ୍ରତିବନ୍ଧକ ବିହୀନ ମୁକ୍ତ ପରିବହନ ସୁବିଧା ଓ ସେବା ଯୋଗାଇ ଦେବା ପାଇଁ ଭାରତ ସରକାର ଦେଶବ୍ୟାପୀ 'ସୁଗମ୍ୟ ଭାରତ ଅଭିଯାନ' ଆରମ୍ଭ କରିଛନ୍ତି । ଏହା ଏକ ସାଧୁ ଉଦ୍ୟମ । ଡିଜାଇନ ନିର୍ଦ୍ଦେଶାବଳୀ ଓ ମାନ :

ବିଶ୍ୱର ଅନେକ ଦେଶରେ ପରିବହନ କ୍ଷେତ୍ରରେ ଡିଜାଇନ ନିର୍ଦ୍ଦେଶାବଳୀ ମାନ ନିର୍ଦ୍ଧାରିତ ହୋଇଛି । ଭାରତରେ ତାହା ନଥିବାରୁ ଜାତୀୟ ସ୍ତରରେ ଏଭଳି ଏକ ମାନ ଆପଣେଇବା ପାଇଁ ଅନ୍ୟ ଦେଶର ଏ ସଂକ୍ରାନ୍ତ ଏକ ଉକ୍ତ ମାନ ଓ ନିର୍ଦ୍ଦେଶାବଳୀକୁ ଗ୍ରହଣ କଲେ କିଛି ଅସୁବିଧା ହେବନି । କେନ୍ଦ୍ରୀୟ ପୂର୍ଣ୍ଣ ବିଭାଗ (ସିପିଡ଼ବ୍ଲୁଡି) ଶିଶୁ, ଭିନ୍ନସମ୍ପର୍କ ଓ ବୟସ୍କ ବ୍ୟକ୍ତିମାନଙ୍କ ପାଇଁ ଅବାଧ ପରିବହନ ସୁବିଧା ଯୋଗାଣ ସମ୍ପର୍କରେ ଏକ ନିର୍ଦ୍ଦେଶାବଳୀ ପ୍ରସ୍ତୁତ କରିଛନ୍ତି । ତାହାକୁ ସଂଶୋଧିତ ଓ ପରିବର୍ଦ୍ଧିତ କରି ଏ କ୍ଷେତ୍ରରେ ଗ୍ରହଣ କରାଯାଇପାରେ । ଏ ଦିଗରେ ସବୁ ମହଲରୁ ଉଦ୍ୟମ ହେବା ଆବଶ୍ୟକ । ବିଭିନ୍ନ ସରକାରୀ ଓ ବେସରକାରୀ ପ୍ରତିଷ୍ଠାନ ତଥା ସ୍ୱେଚ୍ଛାସେବୀ ସଂଗଠନ ଏ ଦିଗରେ କାର୍ଯ୍ୟକରୁଛନ୍ତି । କର୍ମଶାଳା, ଆଲୋଚନାଚକ୍ର ମାଧ୍ୟମରେ ଏସବୁ ସଂଗଠନ ପକ୍ଷରୁ ଜନସଚେତନତା ସୃଷ୍ଟି କରାଯାଉଛି । ଏ ସମ୍ପର୍କରେ ଅଧିକରୁ ଅଧିକ ଗବେଷଣା, ଅନୁଧ୍ୟାନ ଓ ତଥ୍ୟ ସଂଗ୍ରହ କରି ଶିକ୍ଷାବିତ୍, ଗବେଷକ ଆବଶ୍ୟକ ତଥ୍ୟାବଳୀ ପ୍ରସ୍ତୁତ

କରିବା ସହ ସମସ୍ୟାର ସମାଧାନ ସୂତ୍ର ବାହାର କରିବା ଉପରେ ଗୁରୁତ୍ୱ ଦେବା ଉଚିତ ।

ନୂଆ ଆବଶ୍ୟକତା :
ଜେଏନ୍ଏନଆରମ୍ଭୁଏମ୍ କାର୍ଯ୍ୟକ୍ରମରେ ପରିବହନ ବ୍ୟବସ୍ଥାକୁ ଉତ୍କୃଷ୍ଟ ଓ ଯୁଗ ଉପଯୋଗୀ କରିବାକୁ କେନ୍ଦ୍ର ସରକାର ଅର୍ଥ ଯୋଗାଉଛନ୍ତି । ସାଧାରଣ ପରିବହନ ବ୍ୟବସ୍ଥାକୁ ବହୁବିଧା କରିବା ସହ ଏହା ସମାଜର ସବୁବର୍ଗର ଲୋକଙ୍କୁ ଯେପରି ଆବଶ୍ୟକ ସେବା ଓ ସୁବିଧା ଯୋଗାଇ ଦେଇପାରିବ ତା’ ଉପରେ ଅଧିକ ଗୁରୁତ୍ୱ ଦିଆଯିବ ଆବଶ୍ୟକ । ଆମେ ବସ୍ତ୍ରପୂର୍ଣ୍ଣ ମେଟ୍ରୋ ସ୍ୱେପନ, ବିଆରଟିଏସ୍ ଆଦି ନିର୍ମାଣ କରୁଛୁ । ଏସବୁ ମୌଳିକ ସୁବିଧା ନିର୍ମାଣ ବେଳେ ଏହାର ଡିଜାଇନ୍ ଏପରି ହେବା ଉଚିତ ଯାହା ସମସ୍ତଙ୍କ ପାଇଁ ସୁବିଧାଜନକ ହେବ ସେଥି ପ୍ରତି ଗୁରୁତ୍ୱ ଦେବାକୁ ହେବ । ଉଦାହରଣ ସ୍ୱରୂପ ଜଣେ ଦୃଷ୍ଟବାଧିତ ବ୍ୟକ୍ତି କିମ୍ବା ଜଣେ ହୁଇଲଚେୟାର ଯାତ୍ରୀ ଯେପରି ସୁବିଧାରେ ଯାନରେ ଚଢ଼ିପାରୁଥିବ କିମ୍ବା ଓହ୍ଲାଇପାରୁଥିବ । ନିର୍ମାଣର ଢାଞ୍ଚା ଏଭଳି ହେବା ଉଚିତ ଯାହା ସବୁ ଶ୍ରେଣୀଙ୍କ ପାଇଁ ଏକାସାଙ୍ଗରେ ବହୁମୁଖୀ ସୁବିଧା ସୁଯୋଗ ଯୋଗାଇପାରୁଥିବ । ଏ କ୍ଷେତ୍ରରେ ତୁଟି ରହିଲେ ବା ଭିନ୍ନସମ୍ପର୍କ ପାଇଁ ଉଦ୍ଦିଷ୍ଟ ସୁବିଧା ସୁଯୋଗ ନରହିଲେ ସେମାନେ ସେବା ଓ ସୁଯୋଗରୁ ବଞ୍ଚିତ ହେବେ । ଆହୁରି ମଧ୍ୟ ଭିଡିଓ ନିର୍ମାଣ ବେଳେ ପଥଚାରୀଙ୍କ ନିରାପଦ ଯାତ୍ରା ଓ ସୁବିଧା ସୁଯୋଗ ପ୍ରତି ଦୃଷ୍ଟି ଦିଆଯିବା ଆବଶ୍ୟକ । ସର୍ବସାଧାରଣ ସୂଚନା ବ୍ୟବସ୍ଥାର ରକ୍ଷଣାବେକ୍ଷଣ,

ଶୈବାଳୟ ବ୍ୟବସ୍ଥା, ପଥଚାରୀଙ୍କ ପାଇଁ ରାସ୍ତା ଅତିକ୍ରମ ସୂଚନା ବ୍ୟବସ୍ଥା, ରାମ୍ପ ନିର୍ମାଣ, ନିରାପତ୍ତା ବାଡ଼ା ବା ରେଲିଂ, ଟେକଟାଇଲ ବ୍ୟବସ୍ଥା ଆଦି ପ୍ରତି ଗୁରୁତ୍ୱ ଦେବାକୁ ପଡ଼ିବ । ଏସବୁ ବ୍ୟବସ୍ଥାର ରକ୍ଷଣାବେକ୍ଷଣ ପ୍ରତି ମଧ୍ୟ ନିୟମିତ ଗୁରୁତ୍ୱ ଦେବାକୁ ହେବ ।

ସୁଗମ୍ୟ ଭାରତ ଅଭିଯାନ :
ଦେଶବ୍ୟାପୀ ଆରମ୍ଭ ହୋଇଥିବା ‘ସୁଗମ୍ୟ ଭାରତ’ ଅଭିଯାନକୁ ଏକ ସୁଯୋଗ ଭାବେ ବିଚାର କରି ଏହାର ବାର୍ତ୍ତାକୁ ସମାଜର ସବୁ ସ୍ତରରେ ପହଞ୍ଚାଇବାକୁ ପଡ଼ିବ । ସ୍କୁଲ, କଲେଜ, ସବୁ ବୃତ୍ତିଧାରୀ ବର୍ଗ, ବିକାଶ ପ୍ରାଧିକରଣର ବ୍ୟକ୍ତିବିଶେଷ, ସହରାଞ୍ଚଳର ସ୍ୱୟଂଶାସିତ ସଂସ୍ଥାର ବ୍ୟକ୍ତିବିଶେଷ, ରାଜନୀତିଜ୍ଞ, ଅମଳା, ସବୁବର୍ଗର ଲୋକଙ୍କୁ ଏଥିରେ ସାମିଲ କରି ପରିବହନର ସୁବିଧା ଓ ସେବାର ବାର୍ତ୍ତାକୁ ପ୍ରସାରିତ କରିବାକୁ ହେବ । ଏ କ୍ଷେତ୍ରରେ ତାଲିମ ଓ ସେବା ପାଇବାର ସୁବିଧା ସୁଯୋଗ ଉପରେ ଗୁରୁତ୍ୱ ଦେବାକୁ ପଡ଼ିବ । ନିରନ୍ତର ଉତ୍ତମ ପରିବହନ ବ୍ୟବସ୍ଥାର ସୁଯୋଗ ପାଇବା ଆଜିକାଲି ସବୁଠୁ ବଡ଼ ଗୁରୁତ୍ୱପୂର୍ଣ୍ଣ ପ୍ରସଙ୍ଗ ହୋଇଛି । ଅତଏବ ବସ୍, ଟ୍ରାମ୍, ଟ୍ରାନଜିଟ୍, ବିମାନ, ଜାହାଜ ଏସବୁ ପରିବହନର ସୁବିଧା ଯେପରି ସମସ୍ତେ ସୁବିଧାରେ ପାଇପାରିବେ ତାହା ସବୁଠୁ ବଡ଼ ଆହ୍ୱାନ ।

ପରିବହନ ବ୍ୟବସ୍ଥାର ସମସ୍ତ ବ୍ୟବହାରକାରୀ, ବିଶେଷତଃ ଭିନ୍ନସମ୍ପର୍କ ଯତ୍ନ, ସୁଖସୁବିଧା ଓ ନିରାପତ୍ତା ପାଇଁ ଚାଳକ, କଣ୍ଡକ୍ତର, ଗାଡ଼ିମାଲିକ, ବ୍ୟବସ୍ଥା ତଦାରଖକାରୀ ଦଳ, ନିରାପତ୍ତା କର୍ମଚାରୀ

ସମସ୍ତଙ୍କୁ ଆବଶ୍ୟକ ତାଲିମ ପ୍ରଦାନ କରି ସେମାନଙ୍କ ଦକ୍ଷତା ବୃଦ୍ଧି କରାଯିବ ଆବଶ୍ୟକ । ତାଲିମର ଅଭାବରେ ସେମାନେ ପରିବହନ କ୍ଷେତ୍ରରେ ସମସ୍ତଙ୍କୁ ସୁବିଧା ସୁଯୋଗ ଯୋଗାଇ ପାଇଁ ଯେଉଁ ଅର୍ଥ ନିବେଶ ଓ ଉଦ୍ୟମ କରାଯାଉଛି ତାହାର ମହତ୍ୱ ବୁଝିପାରିବେ ନାହିଁ ଏବଂ ଭିନ୍ନସମ୍ପର୍କରେ ପରିବହନ ସେବା ଓ ସୁଯୋଗରୁ ବଞ୍ଚିତ ହେବେ ।

ସାଧାରଣ ପରିବହନ ଭିଡିଓ ନିକ୍ତିକୁ ସମସ୍ତଙ୍କ ପହଞ୍ଚ ଉପଯୋଗୀ କରିବା ପାଇଁ ସୂଚନା ଓ ଯୋଗାଯୋଗ ପ୍ରଯୁକ୍ତିର ଉପଯୋଗ କରିବା ସହ ଯାନର ଡିଜାଇନ ଓ ଇନ୍ଦ୍ରିୟକୁ ପରିବେଶ ଅନୁକୂଳ କରିବା ଆବଶ୍ୟକ । ସର୍ବୋପରି ଉଭୟ ଯାନ ଓ ପରିବହନ ଭିଡିଓ ନିକ୍ତିକୁ ଭିନ୍ନସମ୍ପର୍କକୁ ସୁହାଇବା ଭଳି ହେବା ଦରକାର । ଏହାଦ୍ୱାରା ସେମାନେ ନିରାପଦରେ ଓ ବିନା ଅସୁବିଧାରେ ଏହାକୁ ବ୍ୟବହାର କରିବାକୁ ସକ୍ଷମ ହେବେ । ଏଲିଜାବେଥ୍ ବାର୍ଡନ ଓ ଲିନ୍ ମିଚେଲ ଯଥାର୍ଥରେ କହିଛନ୍ତି ଯେ ସହରାଞ୍ଚଳ ପରିବହନ କ୍ଷେତ୍ରରେ ଲୋକଙ୍କୁ ଯେଉଁ ପରିବେଶ ବା ବ୍ୟବସ୍ଥା ଯୋଗାଇ ଦିଆଯାଉଛି ତାହା ଦ୍ୱାରା ସେମାନେ ଅକ୍ଷମ ହେଉଛନ୍ତି । ଆମେ ଯଦି ଆମ ସହରଗୁଡ଼ିକୁ ଯଥାର୍ଥରେ ସ୍ୱାର୍ଥ କରିବାକୁ ଚାହୁଁଥାଉ, ତା’ହେଲେ ଏସବୁକୁ ବୟସ, ଲିଙ୍ଗ, ଶାରୀରିକ ସ୍ଥିତି, ଆର୍ଥିକ ଅବସ୍ଥା ନିର୍ବିଶେଷରେ ସମସ୍ତଙ୍କ ପାଇଁ ପହଞ୍ଚଯୋଗ୍ୟ ନିରାପଦ ଏବଂ ଅନ୍ତର୍ନିବେଶୀ କରିବାକୁ ପଡ଼ିବ ।

ଲେଖକ ଭୋପାଳସ୍ଥିତ ଯୋଜନା ଓ ସ୍ଥାପତ୍ୟ ଅନୁଷ୍ଠାନର ସହକାରୀ ପ୍ରଫେସର ଏବଂ ସହରାଞ୍ଚଳର ଯୋଜନାର ଜଣେ ବିଶେଷଜ୍ଞ ।

ଭାରତରେ ଭିନ୍ନକ୍ଷମତାଙ୍କ ସ୍ୱାସ୍ଥ୍ୟ ଓ ସୁରକ୍ଷା

ଶଶୀ ରାମୀ

ଭିନ୍ନକ୍ଷମତାଙ୍କ ସମ୍ପର୍କିତ ତଥ୍ୟ ଏବଂ ଗୁରୁତ୍ୱ ଉପଲବ୍ଧି ପାଇଁ ସର୍ବପ୍ରଥମ ଆବଶ୍ୟକତା ହେଉଛି ସର୍ବତ୍ର ଗ୍ରହଣୀୟ ଏକ ସଂଜ୍ଞା । ଆଜିର ସ୍ଥିତିରେ ଭାରତରେ ଭିନ୍ନକ୍ଷମତାକୁ ନେଇ ପ୍ରଚଳିତ ଚିନ୍ତାଧାରା ଏବଂ ସେମାନଙ୍କ ସମ୍ପର୍କିତ ତଥ୍ୟ ସଂଗ୍ରହ କରିବା ପ୍ରଣାଳୀ ମଧ୍ୟ ଭିନ୍ନ ଭିନ୍ନ । ଭିନ୍ନକ୍ଷମତାକୁ ସମାନ ଭାବରେ ସବୁ ସ୍ଥାନରେ ସମାନ ଦୃଷ୍ଟିରେ ଦେଖାଗଲେ ଯାଇ ଭିନ୍ନକ୍ଷମତାକୁ ଉପଯୁକ୍ତ ସେବା ପ୍ରଦାନ କରିବାରେ ସୁବିଧା ହେବ । ଏଭଳି ନହେବା ଦ୍ୱାରା, ବହୁ ବ୍ୟକ୍ତି ଭିନ୍ନକ୍ଷମ ହୋଇ ମଧ୍ୟ, କେତେକ ସୁବିଧା ସୁଯୋଗରୁ ବଞ୍ଚିତ ହେଉଛନ୍ତି ।

ବିଶ୍ୱସ୍ୱାସ୍ଥ୍ୟ ସଂଗଠନ ଅନୁଯାୟୀ, ସମ୍ପୂର୍ଣ୍ଣ ଅଂଶଗ୍ରହଣ) ଅଧିନିୟମ-୧୯୯୫ ସମଗ୍ର ବିଶ୍ୱରେ କୌଣସି ନା କୌଣସି ପ୍ରଣୀତ ହେଲା । ଏସିଆ ଓ ପ୍ରଶାନ୍ତ ପ୍ରକାରର ଭିନ୍ନକ୍ଷମତା ଥିବା ବ୍ୟକ୍ତିଙ୍କ ସଂଖ୍ୟା ମହାସାଗରୀୟ ଅଞ୍ଚଳ ଘୋଷଣାମା ହେଉଛି ଶହେ କୋଟିରୁ ଊର୍ଦ୍ଧ୍ୱ । ଏମାନଙ୍କ କାର୍ଯ୍ୟକାରୀ କରିବା ସକାଶେ ଭାରତ ଏହି ମଧ୍ୟରୁ ବିଶେଷ ଅସୁବିଧାର ସମ୍ମୁଖୀନ ଆଇନ୍ ପ୍ରଣୟନ କଲା । ଏହି ଆଇନ୍ ହେଉଥିବା ବ୍ୟକ୍ତିଙ୍କ ସଂଖ୍ୟା ୨୦ କୋଟିରୁ ଅନୁସାରେ, ଭିନ୍ନକ୍ଷମତାର ଅର୍ଥ ହେଉଛି ଊର୍ଦ୍ଧ୍ୱ । ଏକଥା ଅନୁକାର୍ଯ୍ୟ ଯେ, ଭିନ୍ନକ୍ଷମ (୧) ଦୃଷ୍ଟିହୀନତା (୨) ସ୍ୱଚ୍ଛ ଦୃଷ୍ଟି (୩) ବ୍ୟକ୍ତିମାନେ ସେମାନଙ୍କ ଦୈନିଦିନ ଜୀବନରେ ନାନାପ୍ରକାର ଅସୁବିଧାର ସମ୍ମୁଖୀନ ହୁଅନ୍ତି । ସେମାନେ ମଧ୍ୟ ସାମାଜିକ ଓ ଆର୍ଥିକ ଭାବେ ଅନ୍ୟମାନଙ୍କ ଠାରୁ ପଛରେ ରୁହନ୍ତି ।

୨୦୧୧ ମସିହାରେ ବିଶ୍ୱ ସ୍ୱାସ୍ଥ୍ୟ ଅନୁମୋଦିତ ହୋଇଥିବା ଏବଂ ଅନ୍ତତଃ ୪୦ ସଂଗଠନ ତରଫରୁ ଭିନ୍ନକ୍ଷମତା ସମ୍ପର୍କିତ ବିଶ୍ୱ ପ୍ରତିଶତ ଭିନ୍ନକ୍ଷମତା ଥିବା ବ୍ୟକ୍ତିଙ୍କୁ ଭିନ୍ନକ୍ଷମ ରିପୋର୍ଟ ପ୍ରକାଶ ପାଇଥିଲା । ଭିନ୍ନକ୍ଷମତା ଭାବେ ବିବେଚନା କରିବା ପାଇଁ ଏଥିରେ ପ୍ରକୃତ ସ୍ଥିତି ବୁଝିବାକୁ ନେଇ ଏ ଥିଲା ଉଲ୍ଲେଖ ରହିଛି ।

ବିଶ୍ୱସ୍ତରରେ ପ୍ରଥମ ପ୍ରଥମ । ଏହି ଭିନ୍ନକ୍ଷମତା ସମ୍ପର୍କିତ ତଥ୍ୟ ଏବଂ ରିପୋର୍ଟରେ ଭିନ୍ନକ୍ଷମତାର ସଂକୀର୍ଣ୍ଣ ସଂଜ୍ଞାକୁ ଗୁରୁତ୍ୱ ଉପଲବ୍ଧି ପାଇଁ ସର୍ବପ୍ରଥମ ପରିତ୍ୟାଗ କରାଯାଇ ଏହାକୁ ଏକ ବହୁବିଧ ଆବଶ୍ୟକତା ହେଉଛି ସର୍ବତ୍ର ଗ୍ରହଣୀୟ ଏକ ଚିନ୍ତାଧାରା ଭାବରେ ପ୍ରକାଶ କରାଯାଇଛି । ସଂଜ୍ଞା । ଆଜିର ସ୍ଥିତିରେ ଭାରତରେ ଏଥିରେ ସ୍ପଷ୍ଟ କରାଯାଇଛି, ଯେ ଭିନ୍ନକ୍ଷମତାକୁ ନେଇ ପ୍ରଚଳିତ ଚିନ୍ତାଧାରା ଭିନ୍ନକ୍ଷମତାର ଭେଷଜ ସଂଜ୍ଞା ବା ସାମାଜିକ ଏବଂ ସେମାନଙ୍କ ସମ୍ପର୍କିତ ତଥ୍ୟ ସଂଗ୍ରହ ସଂଜ୍ଞା, ଭିନ୍ନକ୍ଷମତାକୁ ବୁଝିବା ପାଇଁ ପର୍ଯ୍ୟାପ୍ତ କରିବା ପ୍ରଣାଳୀ ମଧ୍ୟ ଭିନ୍ନ ଭିନ୍ନ । ନୁହଁ । ବରଂ, ଶାରୀରିକ, ସାମାଜିକ, ଭିନ୍ନକ୍ଷମତାକୁ ସମାନ ଭାବରେ ସବୁ ସ୍ଥାନରେ ବୈଚାରିକ ଆଦି ବିଭିନ୍ନ ଧାରଣା ସମ୍ବଳିତ ସମାନ ଦୃଷ୍ଟିରେ ଦେଖାଗଲେ ଯାଇ ହେଉଛି ଭିନ୍ନକ୍ଷମତା । ଏହି ରିପୋର୍ଟରେ ଭିନ୍ନକ୍ଷମତାକୁ ଉପଯୁକ୍ତ ସେବା ପ୍ରଦାନ କରିବାରେ ସୁବିଧା ହେବ । ଏଭଳି ନହେବା କରିବାରେ ସୁବିଧା ହେବ । ଏଭଳି ନହେବା ଦ୍ୱାରା, ବହୁ ବ୍ୟକ୍ତି ଭିନ୍ନକ୍ଷମ ହୋଇ ମଧ୍ୟ, କେତେକ ସୁବିଧା ସୁଯୋଗରୁ ବଞ୍ଚିତ ହେଉଛନ୍ତି । ଭିନ୍ନକ୍ଷମ ସମ୍ପର୍କିତ ମିଳିତ (ସମାନ ସୁଯୋଗ, ଅଧିକାର ସୁରକ୍ଷା ଓ ହେଉଛନ୍ତି । ଭିନ୍ନକ୍ଷମ ସମ୍ପର୍କିତ ମିଳିତ

ଜାତିସଂଘ କନଭେନସନ ମଧ୍ୟ କୌଣସି ନିର୍ଦ୍ଦିଷ୍ଟ ମାପକାଠିରେ 'ଭିନ୍ନସମତା'କୁ ମାପିବା ପାଇଁ ବାରଣ କରେ । ବରଂ ଏହି କନଭେନସନ ଅନୁଯାୟୀ ଭିନ୍ନସମତା ହେଉଛି ଏକ କ୍ରମ ବିକଶିତ ଚିନ୍ତାଧାରା । ଭିନ୍ନସମତା ସମ୍ପର୍କିତ ରିପୋର୍ଟରେ ମଧ୍ୟ ଭିନ୍ନସମତାକୁ କୌଣସି ଏକ ସ୍ୱାସ୍ଥ୍ୟଗତ ସମସ୍ୟା ଭାବେ ବିଚାର କରାନଯାଇ ବରଂ ଏହାକୁ କାର୍ଯ୍ୟଦକ୍ଷତା ଆଧାରିତ କରାଯାଇଛି । ଭିନ୍ନସମତାର ଏଭଳି ସମନ୍ୱିତ ଦୃଷ୍ଟିଭଙ୍ଗୀରେ ସ୍ୱାସ୍ଥ୍ୟଗତ ସ୍ଥିତି ସହିତ ବ୍ୟକ୍ତିଗତ ଓ ପରିବେଶଗତ ବିଷୟଗୁଡ଼ିକୁ ମଧ୍ୟ ସ୍ଥାନିତ କରାଯାଇଛି ।

ସ୍ୱାସ୍ଥ୍ୟ ଓ ସୁରକ୍ଷା ପ୍ରସଙ୍ଗ :-

୨୦୧୧ ଜନଗଣନା ଅନୁଯାୟୀ, ଭାରତରେ ୨୬ ନିୟୁତ ଭିନ୍ନସମତା ଅଛନ୍ତି । ଏହି ସଂଖ୍ୟା ହେଉଛି ଦେଶର ଜନସଂଖ୍ୟାର ୨.୬୧ ପ୍ରତିଶତ । ଏମାନଙ୍କ ମଧ୍ୟରୁ ୧୪.୯୮ ନିୟୁତ ହେଉଛନ୍ତି ପୁରୁଷ ଓ ୧୧.୮୨ ନିୟୁତ ହେଉଛନ୍ତି ମହିଳା । ଦେଶର ଭିନ୍ନସମତାର ହାର (ପ୍ରତି ୧ଲକ୍ଷ ଜନସଂଖ୍ୟାରେ) ହେଉଛି ୨.୨୧୫ । ପୁରୁଷଙ୍କଠାରେ ଏହି ହାର ୨୪୦୫ ହୋଇଥିବାବେଳେ ମହିଳାଙ୍କ କ୍ଷେତ୍ରରେ ଏହା ହେଉଛି ୨୦୧୩ ।

୨୦୧୧ ଜନଗଣନାରେ ଭିନ୍ନସମତାକୁ ୫ଟି ଶ୍ରେଣୀରେ ବିଭକ୍ତ କରାଯାଇଛି । ପୁନଃ, ଏହାକୁ ୮ଟି ଶ୍ରେଣୀରେ ବିଭକ୍ତ କରାଯାଇ ତଥ୍ୟ ସଂଗୃହୀତ ହୋଇଛି । ଏହି ଅନୁସାରେ, ଚଳପ୍ରଚଳରେ ଅସୁବିଧା ଭୋଗୁଥିବା ଭିନ୍ନସମତା ସଂଖ୍ୟା ହେଉଛି ସର୍ବାଧିକ । ଅର୍ଥାତ୍ ୨୦.୨୮ ପ୍ରତିଶତ । ଅନ୍ୟାନ୍ୟ ଭିନ୍ନସମତା ହେଉଛି ଶ୍ରବଣ-ବାଧିତ (୧୮.୯୨%), ଦୃଷ୍ଟିହୀନତା (୧୮.୭୭%), ଅନ୍ୟାନ୍ୟ (୧୮.୩୮%), ମାନସିକ (୮.୩୧%) ଏବଂ ବିବିଧ (୭.୮୯%) । ୨୦୦୧ ଏବଂ ୨୦୧୧ର ଜନଗଣନା ତଥ୍ୟ ବିଶ୍ଳେଷଣରୁ ଜଣାପଡ଼େ

ଯୋଜନା, ମଇ ୨୦୧୬

୨୦୧୧ ମସିହା ଜନଗଣନା ଅନୁସାରେ, ପୁରୁଷଙ୍କ କ୍ଷେତ୍ରରେ, ବାକ୍ ଶକ୍ତି ହୀନତା ଓ ମାନସିକ ଅନଗ୍ରସରତା ଥିବା ଭିନ୍ନସମତା ସଂଖ୍ୟାରେ ବୃଦ୍ଧି ଘଟିଥିବାବେଳେ, ମହିଳାଙ୍କ କ୍ଷେତ୍ରରେ ଦୃଷ୍ଟିହୀନତା, ଶ୍ରବଣଶକ୍ତି ହୀନତା, ଅନ୍ୟାନ୍ୟ ଓ ବିବିଧ ଶ୍ରେଣୀର ଭିନ୍ନସମତା, ପୁରୁଷଙ୍କ ତୁଳନାରେ ଅଧିକ ରହିଛି । ଏହା ବାସ୍ତବିକ ଏକ ଉଦ୍‌ବେଗର ବିଷୟ । ୨୦୧୧ ଜନଗଣନା ତଥ୍ୟ ପୁଣି ସୂଚାଇଦିଏ ଯେ, ସହରାଞ୍ଚଳ, ଯେଉଁଠାରେ ବିଭିନ୍ନ ସ୍ୱାସ୍ଥ୍ୟ ଓ ସୁରକ୍ଷା ସୁବିଧା ଉପଲବ୍ଧ, ସେଠାରେ ଭିନ୍ନସମତା ସଂଖ୍ୟା, ଗ୍ରାମାଞ୍ଚଳ ଅପେକ୍ଷା ଅଧିକ । ଏହା ମଧ୍ୟ ଏକ ଉଦ୍‌ବେଗର କାରଣ । ସହରାଞ୍ଚଳରେ ଚଳପ୍ରଚଳ ସମ୍ପର୍କିତ ଭିନ୍ନସମତାକୁ ବାଦ୍ ଦେଲେ, ଅନ୍ୟସବୁ ଶ୍ରେଣୀର ଭିନ୍ନସମତା ବୃଦ୍ଧି ପାଇଛି ।

ଯେ, ଦେଶର ଜନସଂଖ୍ୟାର ପ୍ରତିଶତ ଭାବରେ, ବାକ୍ ଓ ଶ୍ରବଣ ଶକ୍ତି ବାଧିତ ବ୍ୟକ୍ତିଙ୍କ ସଂଖ୍ୟାରେ ବୃଦ୍ଧି ଘଟିଛି । ୨୦୦୧ରେ ଏହା ଯଥାକ୍ରମେ ୦.୧୬% ଓ ୦.୧୨% ଥିବାବେଳେ, ୨୦୧୧ରେ ଏହା ୦.୪୨% ଓ ୦.୧୭%କୁ ବୃଦ୍ଧି ପାଇଛି । ଭିନ୍ନସମତା ବ୍ୟକ୍ତି ସଂଖ୍ୟାର ଏକ ପ୍ରତିଶତ ହିସାବରେ, ଦୃଷ୍ଟି-ବାଧିତ ଓ ଚଳପ୍ରଚଳ ଅସୁବିଧା ଭୋଗୁଥିବା ଭିନ୍ନସମତା ପ୍ରତିଶତ ୨୦୧୧ ମସିହାରେ ୧୮.୭୭ ଓ ୨୦.୭୭କୁ ଖସିଆସିଛି । ୨୦୧୧ ଜନଗଣନାରେ ଏହି ପ୍ରତିଶତ ଯଥାକ୍ରମେ ୪୮.୫୫ ଓ ୨୭.୮୭ ଥିଲା । ତେବେ ଶ୍ରବଣ-ବାଧିତ, ଅନ୍ୟାନ୍ୟ ଓ ବିବିଧ ଶ୍ରେଣୀର ଭିନ୍ନସମତା ମାନଙ୍କ ସଂଖ୍ୟାରେ ବୃଦ୍ଧି ଘଟିଛି ।

୨୦୧୧ ମସିହା ଜନଗଣନା ଅନୁସାରେ, ପୁରୁଷଙ୍କ କ୍ଷେତ୍ରରେ, ବାକ୍ ଶକ୍ତି ହୀନତା ଓ ମାନସିକ ଅନଗ୍ରସରତା ଥିବା ଭିନ୍ନସମତା ସଂଖ୍ୟାରେ ବୃଦ୍ଧି ଘଟିଥିବାବେଳେ, ମହିଳାଙ୍କ କ୍ଷେତ୍ରରେ ଦୃଷ୍ଟିହୀନତା, ଶ୍ରବଣଶକ୍ତି ହୀନତା, ଅନ୍ୟାନ୍ୟ ଓ ବିବିଧ ଶ୍ରେଣୀର ଭିନ୍ନସମତା, ପୁରୁଷଙ୍କ

ତୁଳନାରେ ଅଧିକ ରହିଛି । ଏହା ବାସ୍ତବିକ ଏକ ଉଦ୍‌ବେଗର ବିଷୟ । ୨୦୧୧ ଜନଗଣନା ତଥ୍ୟ ପୁଣି ସୂଚାଇଦିଏ ଯେ, ସହରାଞ୍ଚଳ, ଯେଉଁଠାରେ ବିଭିନ୍ନ ସ୍ୱାସ୍ଥ୍ୟ ଓ ସୁରକ୍ଷା ସୁବିଧା ଉପଲବ୍ଧ, ସେଠାରେ ଭିନ୍ନସମତା ସଂଖ୍ୟା, ଗ୍ରାମାଞ୍ଚଳ ଅପେକ୍ଷା ଅଧିକ । ଏହା ମଧ୍ୟ ଏକ ଉଦ୍‌ବେଗର କାରଣ । ସହରାଞ୍ଚଳରେ ଚଳପ୍ରଚଳ ସମ୍ପର୍କିତ ଭିନ୍ନସମତାକୁ ବାଦ୍ ଦେଲେ, ଅନ୍ୟସବୁ ଶ୍ରେଣୀର ଭିନ୍ନସମତା ବୃଦ୍ଧି ପାଇଛି । ସାରଣୀ (୧)ରେ ଏ ସମ୍ପର୍କିତ ତଥ୍ୟ ପ୍ରଦତ୍ତ ହୋଇଛି ।

ଭିନ୍ନସମତା, ବହୁଧା ବିଭକ୍ତ । ତେଣୁ, ଏ ସମ୍ପର୍କିତ ସ୍ୱାସ୍ଥ୍ୟ ଓ ସୁରକ୍ଷା ପ୍ରସଙ୍ଗ ଗୁଡ଼ିକୁ ଶ୍ରେଣୀଭୁକ୍ତ କରିବା ଅତ୍ୟନ୍ତ କଠିଣ । ଉଦାହରଣ ସ୍ୱରୂପ, କେତେକ କ୍ଷେତ୍ରରେ ସ୍ୱାସ୍ଥ୍ୟଗତ ଅସୁବିଧାର କାରଣ ଶାରୀରିକ ବିକାଳତା ହୋଇଥିବା ବେଳେ, ଅନ୍ୟ କେତେକ କ୍ଷେତ୍ରରେ ଏହା ସାମାଜିକ ପରିବେଶ ସମ୍ପର୍କିତ ହୋଇଥାଏ । ତେଣୁ ଭିନ୍ନସମତା ବ୍ୟକ୍ତିମାନଙ୍କ ପାଇଁ ଯେ ଏକ ନିର୍ଦ୍ଦିଷ୍ଟ ସ୍ୱାସ୍ଥ୍ୟସେବା ଆବଶ୍ୟକ, ତା' ନୁହଁ । ବରଂ, ସେମାନଙ୍କ ସ୍ୱାସ୍ଥ୍ୟ ଓ ସୁରକ୍ଷା ପାଇଁ ନିରନ୍ତର

ଆକଳନ ଆବଶ୍ୟକ । ଏ କ୍ଷେତ୍ରରେ ଯଦିଓ ଉଭୟ ଜାତୀୟ ଓ ଆନ୍ତର୍ଜାତୀୟ ପ୍ରୟାସ ଜାରି ରହିଛି, ତଥାପି ଭିନ୍ନକ୍ଷମାଙ୍କ ସ୍ୱାସ୍ଥ୍ୟ ଓ ସୁରକ୍ଷାକୁ ନେଇ ଏମିତି କିଛି ଶୂନ୍ୟତା ରହିଛି, ଯେଉଁଗୁଡ଼ିକ ପ୍ରତି ଧ୍ୟାନ ଦେବା ନିତାନ୍ତ ଆବଶ୍ୟକ ।

ସରକାରୀ ସ୍ୱାସ୍ଥ୍ୟସେବାର ଅଭାବ ଓ ବେସରକାରୀ ସ୍ୱାସ୍ଥ୍ୟସେବାର ବ୍ୟୟବହୁଳତା ଦୃଷ୍ଟିରୁ, ସାଧାରଣ ଲୋକେ ବହୁ ଅସୁବିଧାର ସମ୍ମୁଖୀନ ହୋଇଥାନ୍ତି । ସାଧାରଣ ବ୍ୟକ୍ତିମାନେ ସେମାନଙ୍କ ସ୍ୱାସ୍ଥ୍ୟ ଖର୍ଚ୍ଚର ସିଂହଭାଗ ନିଜେ ବହନ କରୁଥିବାବେଳେ, ଭିନ୍ନକ୍ଷମାମାନେ ମଧ୍ୟ ଏ ନେଇ ଅନୁରୂପ ପରିସ୍ଥିତିରେ ପଡ଼ିଥାନ୍ତି । ନିରନ୍ତର ସ୍ୱାସ୍ଥ୍ୟସେବା ଆବଶ୍ୟକ କରୁଥିବା ଭିନ୍ନକ୍ଷମାମାନଙ୍କ କ୍ଷେତ୍ରରେ ଏପ୍ରକାର ଅସୁବିଧା ଆହୁରି ବ୍ୟାପକ ରୂପ ନେଇଥାଏ । ଏହି ଅସୁବିଧାଗୁଡ଼ିକ ହେଉଛି ପରିବହନ, ଜଳ ଓ ପରିମଳ ସମ୍ପର୍କିତ । ଭିନ୍ନକ୍ଷମାଙ୍କ ପାଇଁ ପୃଥକ୍ ଡାକ୍ତରୀ ପରାମର୍ଶ, ସୁବିଧା ବା ପୃଥକ୍ ଔଷଧ କ୍ରୟ କରିବା ସୁବିଧା ନଥିବାରୁ, ସେମାନେ ଆହୁରି କଷ୍ଟ ସ୍ୱୀକାର କରନ୍ତି । ଅବଶ୍ୟ, ଭିନ୍ନକ୍ଷମା ବ୍ୟକ୍ତି ଆଇନ-୧୯୯୫ ଓ ୨୦୦୪ ମସିହାର ସର୍ବୋଚ୍ଚ ନ୍ୟାୟାଳୟଙ୍କ ଆଦେଶ ଅନୁଯାୟୀ, ପ୍ରତ୍ୟେକ ପବ୍ଲିକ୍ ବିଲଡିଙ୍ଗରେ ର୍ୟାମ୍ପ ଓ ସ୍କୋପ୍ ଡିଆରି କରିବାର ଦାୟିତ୍ୱ ହେଉଛି ସରକାର ଓ ସ୍ଥାନୀୟ କର୍ତ୍ତୃପକ୍ଷଙ୍କର । ତେବେ, ଏହି ନିର୍ଦ୍ଦେଶର ସଠିକ୍ ପରିପାଳନକୁ ମଧ୍ୟ କୌଣସି ସରକାରୀ ସଂସ୍ଥା ଦ୍ୱାରା ନିରୀକ୍ଷଣ କରାଯିବା ଉଚିତ୍ । ଏତଦ୍ୱ୍ୟତୀତ, ଭିନ୍ନକ୍ଷମା ବ୍ୟକ୍ତିମାନେ, ସ୍ୱାସ୍ଥ୍ୟସେବା ବା ପରାମର୍ଶ ନେବା କ୍ଷେତ୍ରରେ ଆଗଭର ହୋଇପାରନ୍ତି ନାହିଁ । ଏହାର ଏକ କାରଣ ହେଉଛି ସ୍ୱାସ୍ଥ୍ୟ ପରାମର୍ଶଦାତା ଓ କର୍ମୀଙ୍କ ମନରେ ଭିନ୍ନକ୍ଷମାଙ୍କ ପ୍ରତି ଥିବା ଭେଦଭାବ ଓ ସହାନୁଭୂତିର ଅଭାବ ।

ଏସବୁ ଅନ୍ତରାୟ ଯୋଗୁଁ ଭିନ୍ନକ୍ଷମାମାନେ, ନା କେବଳ ଉପଯୁକ୍ତ ସ୍ୱାସ୍ଥ୍ୟସେବା ପାଇବାରୁ ବଞ୍ଚିତ ହୁଅନ୍ତି, ବରଂ, ମାନସିକ ଭାବେ ଅଧିକ ଚାପଗ୍ରସ୍ତ ହୋଇଥାନ୍ତି ଓ ପ୍ରଚଳିତ ସ୍ୱାସ୍ଥ୍ୟସେବା ବ୍ୟବସ୍ଥା ପ୍ରତି ମଧ୍ୟ ବିମୁଖ ହୋଇପଡ଼ନ୍ତି । ତେଣୁ, ବହୁ କ୍ଷେତ୍ରରେ, ଭିନ୍ନକ୍ଷମା ମାନଙ୍କ ପ୍ରକୃତ ସ୍ୱାସ୍ଥ୍ୟ ଆବଶ୍ୟକତା ଲୁଚି ରହିଯାଏ । ଏହାଦ୍ୱାରା, ଉଭୟ ବ୍ୟକ୍ତି ବର୍ତ୍ତମାନର ନିତୀ ଆୟୋଗ ମଧ୍ୟ ଦ୍ୱାଦଶ ଓ ପରିବାର ସ୍ତରରେ ନାନା ପ୍ରକାରର ସଙ୍କଟପୂର୍ଣ୍ଣ ପରିସ୍ଥିତି ଉତ୍ପନ୍ନ ହୁଏ । ସାମାଜିକ ଉପରେ ଗୁରୁତ୍ୱାପୂର୍ଣ୍ଣ ଓ ପରିବେଶଗତ ସମ୍ପର୍କିତ ମାନସିକ ରୋଗାମାନଙ୍କ ପ୍ରତି ସ୍ୱତନ୍ତ୍ର ଧ୍ୟାନ ଦିଆଯିବା ଆବଶ୍ୟକ ।

ଭାରତରେ ମହିଳାମାନେ ଏମିତିରେ ବହୁପ୍ରକାରର ଭେଦଭାବର ଶିକାର ହୋଇଥାନ୍ତି । ତେବେ, ସ୍ୱାସ୍ଥ୍ୟସେବା କ୍ଷେତ୍ରରେ ମହିଳାଙ୍କ ପାଇଁ ଆବଶ୍ୟକ ସୁବିଧା ଏଯାବତ୍ ଯୋଗାଇ ଦିଆଯାଇପାରିନାହିଁ । ଲିଙ୍ଗଗତ ବୈଷମ୍ୟ ଓ ପିତୃପ୍ରଧାନ ସମାଜ ଯୋଗୁଁ ଏଠି ମହିଳା ଭିନ୍ନକ୍ଷମାମାନେ ଆହୁରି ଅଧିକ ବିଷମତାର ସମ୍ମୁଖୀନ ହୋଇଥାନ୍ତି । ଏହାବ୍ୟତୀତ ରହିଛି ଯୌନ ଉତ୍ପାଦନ ଓ ହିଂସା ଆଦି ଘଟଣା । ଏସବୁ ଦୃଷ୍ଟିରୁ ଭିନ୍ନକ୍ଷମା ସମ୍ବନ୍ଧିତ ଭିନ୍ନକ୍ଷମାମାନଙ୍କ ସ୍ୱାସ୍ଥ୍ୟ ଓ ଶିକ୍ଷାଗୁଡ଼ିକ, ମହିଳାମାନେ ବିବିଧ ଭାବରେ ଅବହେଳିତ । ସେମାନଙ୍କ ଅର୍ଥନୈତିକ ଅଂଶଗ୍ରହଣ ଓ ଯୌନ ଓ ପ୍ରଜନନ ସ୍ୱାସ୍ଥ୍ୟକୁ ନେଇ ମଧ୍ୟ ଦାରିଦ୍ର୍ୟ ଆଦି ବହୁ ନିମ୍ନରେ ରହିଛି । ଏହାର

ମହିଳାଙ୍କ ପାଇଁ ବିଶେଷ ସ୍ୱାସ୍ଥ୍ୟସେବାର ଅଭାବ ରହିଛି । ସମାଜିକ ଭେଦଭାବ ଓ ମହିଳାଙ୍କ ପ୍ରତି ପରିବାରର ଦୃଷ୍ଟି ଭଙ୍ଗି ଯୋଗୁଁ ମହିଳାମାନେ ସାଧାରଣତଃ ନିଜ ସ୍ୱାସ୍ଥ୍ୟ ସମସ୍ୟାକୁ ପରିପ୍ରକାଶ କରନ୍ତି ନାହିଁ । ଫଳରେ ସ୍ୱାସ୍ଥ୍ୟସେବାରୁ ବଞ୍ଚିତ ରୁହନ୍ତି । ପୂର୍ବର ଯୋଜନା ଆୟୋଗ ଓ ବର୍ତ୍ତମାନର ନିତୀ ଆୟୋଗ ମଧ୍ୟ ଦ୍ୱାଦଶ ପଞ୍ଚବାର୍ଷିକ ଯୋଜନାରେ ଏହିସବୁ ସମସ୍ୟା ସମ୍ପର୍କରେ ଗୁରୁତ୍ୱାପୂର୍ଣ୍ଣ କରିଛନ୍ତି । ଭିନ୍ନକ୍ଷମା ବ୍ୟକ୍ତି ସମ୍ପର୍କିତ ମିଳିତ ଜାତିସଂଘ କନଭେନସନର ଧାରା ୨୫ରେ ବିନା କୌଣସି ପାତରଅନ୍ତର ଭାବନାରେ, ଭିନ୍ନକ୍ଷମାମାନେ ଯେପରି ସର୍ବୋତ୍କୃଷ୍ଟ ସ୍ୱାସ୍ଥ୍ୟସେବା ପାଇପାରିବେ, ସେଥିପ୍ରତି ଯତ୍ନବାନ୍ ହେବାକୁ ସଦସ୍ୟ ରାଷ୍ଟ୍ରଗୁଡ଼ିକୁ ପରାମର୍ଶ ଦିଆଯାଇଛି । ତେଣୁ, କୌଣସି ପ୍ରତିବନ୍ଧକ ବିନା, ଦେଶଗୁଡ଼ିକ, ନିଜ ଭିନ୍ନକ୍ଷମା ନାଗରିକଙ୍କୁ ଉତ୍ତମ ସ୍ୱାସ୍ଥ୍ୟସେବା ଯୋଗାଇଦେବା ଉଚିତ୍ । ୨୦୧୧ ମସିହାର ଭିନ୍ନକ୍ଷମା ସମ୍ପର୍କିତ ବିଶ୍ୱ ରିପୋର୍ଟରେ ସ୍ୱୀକାର କରାଯାଇଛି ଯେ, ଦେଶବିଦେଶ ହିଂସା ଆଦି ଘଟଣା । ଏସବୁ ଦୃଷ୍ଟିରୁ ଭିନ୍ନକ୍ଷମା ସମ୍ବନ୍ଧିତ ଭିନ୍ନକ୍ଷମାମାନଙ୍କ ସ୍ୱାସ୍ଥ୍ୟ ଓ ଶିକ୍ଷାଗୁଡ଼ିକ, ମହିଳାମାନେ ବିବିଧ ଭାବରେ ଅବହେଳିତ । ସେମାନଙ୍କ ଅର୍ଥନୈତିକ ଅଂଶଗ୍ରହଣ ଓ ଯୌନ ଓ ପ୍ରଜନନ ସ୍ୱାସ୍ଥ୍ୟକୁ ନେଇ ମଧ୍ୟ ଦାରିଦ୍ର୍ୟ ଆଦି ବହୁ ନିମ୍ନରେ ରହିଛି । ଏହାର

ଭାରତରେ ମହିଳାମାନେ ଏମିତିରେ ବହୁପ୍ରକାରର ଭେଦଭାବର ଶିକାର ହୋଇଥାନ୍ତି । ତେବେ, ସ୍ୱାସ୍ଥ୍ୟସେବା କ୍ଷେତ୍ରରେ ମହିଳାଙ୍କ ପାଇଁ ଆବଶ୍ୟକ ସୁବିଧା ଏଯାବତ୍ ଯୋଗାଇ ଦିଆଯାଇପାରିନାହିଁ । ଲିଙ୍ଗଗତ ବୈଷମ୍ୟ ଓ ପିତୃପ୍ରଧାନ ସମାଜ ଯୋଗୁଁ ଏଠି ମହିଳା ଭିନ୍ନକ୍ଷମାମାନେ ଆହୁରି ଅଧିକ ବିଷମତାର ସମ୍ମୁଖୀନ ହୋଇଥାନ୍ତି । ଏହାବ୍ୟତୀତ ରହିଛି ଯୌନ ଉତ୍ପାଦନ ଓ ହିଂସା ଆଦି ଘଟଣା । ଏସବୁ ଦୃଷ୍ଟିରୁ ଭିନ୍ନକ୍ଷମା ମହିଳାମାନେ ବିବିଧ ଭାବରେ ଅବହେଳିତ । ଯୌନ ଓ ପ୍ରଜନନ ସ୍ୱାସ୍ଥ୍ୟକୁ ନେଇ ମଧ୍ୟ ମହିଳାଙ୍କ ପାଇଁ ବିଶେଷ ସ୍ୱାସ୍ଥ୍ୟସେବାର ଅଭାବ ରହିଛି । ସମାଜିକ ଭେଦଭାବ ଓ ମହିଳାଙ୍କ ପ୍ରତି ପରିବାରର ଦୃଷ୍ଟି ଭଙ୍ଗି ଯୋଗୁଁ ମହିଳାମାନେ ସାଧାରଣତଃ ନିଜ ସ୍ୱାସ୍ଥ୍ୟ ସମସ୍ୟାକୁ ପରିପ୍ରକାଶ କରନ୍ତି ନାହିଁ । ଫଳରେ ସ୍ୱାସ୍ଥ୍ୟସେବାରୁ ବଞ୍ଚିତ ରୁହନ୍ତି ।

ଆଂଶିକ କାରଣ ହେଉଛି ଭିନ୍ନସମ ବ୍ୟକ୍ତିମାନେ ଶିକ୍ଷା, ସ୍ୱାସ୍ଥ୍ୟ, ଗମନାଗମନ ଓ ନିଯୁକ୍ତି ଆଦି କ୍ଷେତ୍ରରେ ନାନାପ୍ରକାର ପ୍ରତିବନ୍ଧକର ସମ୍ମୁଖୀନ ହୋଇଥାନ୍ତି । ସେମାନଙ୍କ ପାଖରେ ଏ ସମ୍ପର୍କିତ ଆବଶ୍ୟକ ସୂଚନା ମଧ୍ୟ ନଥାଏ । ଏସବୁ ବିଷୟକୁ ବିଚାରକୁ ନେଇ, ଭାରତ ସରକାର ଏକ ଜାତୀୟ ନୀତି ଓ କାର୍ଯ୍ୟକ୍ରମ ପ୍ରସ୍ତୁତ କରିଛନ୍ତି ।

ଜାତୀୟନୀତି :- ଭିନ୍ନସମମାନଙ୍କ ପାଇଁ ଉଦ୍ଦିଷ୍ଟ ନୀତି ଓ କାର୍ଯ୍ୟକ୍ରମଗୁଡ଼ିକର ସମ୍ବିଧାନର ସପ୍ତମ ପରିଚ୍ଛେଦ ଅନ୍ତର୍ଗତ ଉଭୟ ରାଜ୍ୟ-ସୂଚୀ ଓ ଯୁଗ୍ମ-ସୂଚୀ ଅନ୍ତର୍ଭୁକ୍ତ । ଏଥିରେ ଭିନ୍ନସମଙ୍କ ପାଇଁ ସାମାଜିକ ସୁରକ୍ଷା, ସାମାଜିକ ବୀମା ଓ ଅ-ନିଯୁକ୍ତିକ୍ଷମ ଭିନ୍ନସମଙ୍କ ପାଇଁ ସୁବିଧା ପ୍ରଦାନ ଆଦି ଦାୟିତ୍ୱ ରହିଛି । ଭିନ୍ନସମଙ୍କ ପାଇଁ ଉଦ୍ଦିଷ୍ଟ ଜାତୀୟ ନୀତିର କାର୍ଯ୍ୟକାରୀତା ଓ ବିଭିନ୍ନ କାର୍ଯ୍ୟକ୍ରମଗୁଡ଼ିକର ପ୍ରଚଳନ ପାଇଁ ଭାରତ ସରକାର, ଭିନ୍ନସମ ବ୍ୟାପାର ବିଭାଗକୁ ନୋଡ଼ାଲ ବିଭାଗ ଭାବେ ସ୍ୱୀକୃତି ଦେଇଛନ୍ତି । ତେବେ ବିଭିନ୍ନ କ୍ଷେତ୍ରୀୟ କାର୍ଯ୍ୟକ୍ରମ ଗୁଡ଼ିକର ରୂପାୟନ ପାଇଁ, ସଂପୃକ୍ତ ମନ୍ତ୍ରାଳୟ, ବିଭାଗ କିମ୍ବା ରାଜ୍ୟ ସରକାରଗୁଡ଼ିକୁ ଦାୟିତ୍ୱ ଦିଆଯାଇଛି । ଅନ୍ୟପକ୍ଷରେ, ଭିନ୍ନସମଙ୍କ ପାଇଁ ଆବଶ୍ୟକ ସହାୟତା ଉପକରଣ ଯୋଗାଣ, ଆବାସିକ ବିଦ୍ୟାଳୟ, ମେଧାବୃଦ୍ଧି, କୌଶଳ ପ୍ରଶିକ୍ଷଣ, ରିହାତି ଦରରେ ରଣ ପ୍ରଦାନ, ଆତ୍ମ-ନିଯୁକ୍ତି, ଶିକ୍ଷା ଓ ଅଭିଯାନ, ସଚେତନତା ସୃଷ୍ଟି, ଗବେଷଣା, ମୂଲ୍ୟାୟନ ଆଦି କାର୍ଯ୍ୟ ଏହି ବିଭାଗ ଉପରେ ନ୍ୟସ୍ତ କରାଯାଇଛି ।

ଭିନ୍ନସମମାନଙ୍କ ପାଇଁ କାର୍ଯ୍ୟ କରୁଥିବା କେତେକ ବିଭାଗ, ସଂସ୍ଥା ଓ ଅନୁଷ୍ଠାନଗୁଡ଼ିକ ହେଉଛନ୍ତି :- ଜାତୀୟ ଅର୍ଥ ଓ ବିକାଶ ନିଗମ, କାନପୁରସ୍ଥିତ କୃତ୍ରିମ ଅଂଗ ଉତ୍ପାଦନ ନିଗମ, ନୂଆଦିଲ୍ଲୀସ୍ଥିତ ଶାରିରୀକ ଭିନ୍ନସମ ବିନ୍ଦୁଯାଳ ଉପାଧ୍ୟାୟ

ଯୋଜନା, ମଇ ୨୦୧୬

ଭିନ୍ନସମଙ୍କ ପାଇଁ ଉଦ୍ଦିଷ୍ଟ ଜାତୀୟ ନୀତିର କାର୍ଯ୍ୟକାରୀତା ଓ ବିଭିନ୍ନ କାର୍ଯ୍ୟକ୍ରମଗୁଡ଼ିକର ପ୍ରଚଳନ ପାଇଁ ଭାରତ ସରକାର, ଭିନ୍ନସମ ବ୍ୟାପାର ବିଭାଗକୁ ନୋଡ଼ାଲ ବିଭାଗ ଭାବେ ସ୍ୱୀକୃତି ଦେଇଛନ୍ତି । ତେବେ ବିଭିନ୍ନ କ୍ଷେତ୍ରୀୟ କାର୍ଯ୍ୟକ୍ରମ ଗୁଡ଼ିକର ରୂପାୟନ ପାଇଁ, ସଂପୃକ୍ତ ମନ୍ତ୍ରାଳୟ, ବିଭାଗ କିମ୍ବା ରାଜ୍ୟ ସରକାରଗୁଡ଼ିକୁ ଦାୟିତ୍ୱ ଦିଆଯାଇଛି । ଅନ୍ୟପକ୍ଷରେ, ଭିନ୍ନସମଙ୍କ ପାଇଁ ଆବଶ୍ୟକ ସହାୟତା ଉପକରଣ ଯୋଗାଣ, ଆବାସିକ ବିଦ୍ୟାଳୟ, ମେଧାବୃଦ୍ଧି, କୌଶଳ ପ୍ରଶିକ୍ଷଣ, ରିହାତି ଦରରେ ରଣ ପ୍ରଦାନ, ଆତ୍ମ-ନିଯୁକ୍ତି, ଶିକ୍ଷା ଓ ଅଭିଯାନ, ସଚେତନତା ସୃଷ୍ଟି, ଗବେଷଣା, ମୂଲ୍ୟାୟନ ଆଦି କାର୍ଯ୍ୟ ଏହି ବିଭାଗ ଉପରେ ନ୍ୟସ୍ତ କରାଯାଇଛି ।

ସଂସ୍ଥା, କୋଲକାତାସ୍ଥିତ ଅସ୍ଥି ସମ୍ପର୍କିତ ଭିନ୍ନସମ ଜାତୀୟ ଅନୁଷ୍ଠାନ, ଦୃଷ୍ଟିବାଧିତଙ୍କ ପାଇଁ ତେରାଡୁନସ୍ଥିତ ଜାତୀୟ ଅନୁଷ୍ଠାନ, ସିକନ୍ଦରାବାଦସ୍ଥିତ ମାନସିକ ଅନଗ୍ରସର ଜାତୀୟ ଅନୁଷ୍ଠାନ, ମୁମ୍ବାଇସ୍ଥିତ ଅଲି ଯବାରଜଙ୍କ ଶ୍ରବଣବାଧିତ ଜାତୀୟ ଅନୁଷ୍ଠାନ, କଟକସ୍ଥିତ ଜାତୀୟ ଅଭିଯାନ, ପ୍ରଶିକ୍ଷଣ ଓ ଗବେଷଣା ଅନୁଷ୍ଠାନ, ଚେନ୍ନାଇସ୍ଥିତ ବହୁବିଧ ଭିନ୍ନସମତା ସମ୍ବଳକରଣ ଜାତୀୟ ଅନୁଷ୍ଠାନ ଏବଂ ନୂଆଦିଲ୍ଲୀସ୍ଥିତ ପ୍ରତିକ ଭାଷା ଗବେଷଣା ଓ ତାଲିମ୍ ଅନୁଷ୍ଠାନ ଆଦି ।

ଭିନ୍ନସମ ବ୍ୟକ୍ତି ଅଧିନିୟମ ୧୯୯୫ରେ ଭିନ୍ନସମଙ୍କ ସ୍ୱାସ୍ଥ୍ୟ ଓ ସୁରକ୍ଷା ପାଇଁ କରାଯାଇଥିବା କେତେକ ପ୍ରମୁଖ ବ୍ୟବସ୍ଥା ନିମ୍ନରେ ପ୍ରଦତ୍ତ ହୋଇଛି:-

(୧) ସର୍ଭେ ଭଳି ବିଭିନ୍ନ ପ୍ରକ୍ରିୟା ମାଧ୍ୟମରେ ଭିନ୍ନସମତାକୁ ପ୍ରତିରୋଧ କରିବା, ଭିନ୍ନସମତା ବିପଦ ଆଶଙ୍କା ନିର୍ଣ୍ଣୟ କରିବା ପାଇଁ, ପ୍ରତ୍ୟେକ ଶିଶୁଙ୍କୁ ବାର୍ଷିକ ଅନ୍ତତଃ ଅରେ ସ୍ୱାସ୍ଥ୍ୟ ପରୀକ୍ଷା କରିବା, ପ୍ରାଥମିକ ସ୍ୱାସ୍ଥ୍ୟ କେନ୍ଦ୍ରର ସ୍ୱାସ୍ଥ୍ୟ କର୍ମଚାରୀଙ୍କୁ ପ୍ରଶିକ୍ଷଣ ଦେବା ଏବଂ ମହିଳାଙ୍କୁ ଗର୍ଭ ପୂର୍ବବର୍ତ୍ତୀ, ପରବର୍ତ୍ତୀ ଓ ମାତୃତ୍ୱ ତଥା ପିତୃତ୍ୱ ସମ୍ପର୍କିତ

ସେବା ଯୋଗାଇବା ।

(୨) ଭିନ୍ନସମଙ୍କ ଅଧିନାତନ ସୂଚୀ ପ୍ରସ୍ତୁତ କରିବା, ଭିନ୍ନସମଙ୍କ ନିଯୁକ୍ତି, ପ୍ରଶିକ୍ଷଣ ସୁନିଶ୍ଚିତ କରିବା, ନିଯୁକ୍ତି ଆଦି କ୍ଷେତ୍ରରେ ସର୍ବୋଚ୍ଚ ବୟସସୀମା କୋହଳ କରିବା, ନିଯୁକ୍ତି ନିୟନ୍ତ୍ରଣ, ଭିନ୍ନସମଙ୍କ ନିଯୁକ୍ତି କ୍ଷେତ୍ରରେ ଅନୁକୂଳ ପରିବେଶ ତିଆରି କରିବା ଏବଂ ଭିନ୍ନସମଙ୍କ ପାଇଁ ୫ ପ୍ରତିଶତ ସ୍ଥାନ ସଂରକ୍ଷିତ ରଖିବା ।

(୩) ଭିନ୍ନସମଙ୍କୁ ସହାୟତା ଉପକରଣ ପ୍ରଦାନ, ରିହାତି ମୂଲ୍ୟରେ ଭିନ୍ନସମଙ୍କୁ ଜମି ପ୍ରଦାନ (ଗୃହନିର୍ମାଣ, ବ୍ୟବସାୟ ସ୍ଥାପନ ଆଦି କାର୍ଯ୍ୟ ପାଇଁ) ଅବସର ବିନୋଦନ କେନ୍ଦ୍ର ନିର୍ମାଣ, ସ୍ୱତନ୍ତ୍ର ବିଦ୍ୟାଳୟ ସ୍ଥାପନ, ଗବେଷଣା ପ୍ରତିଷ୍ଠାନ ସ୍ଥାପନ ଏବଂ ଭିନ୍ନସମଙ୍କ ଦ୍ୱାରା କାରଖାନା ପ୍ରତିଷ୍ଠା ।

(୪) ଭିନ୍ନସମଙ୍କ ପାଇଁ ଅନ୍ତର୍ନିବେଶ ସଡ଼କ, ରେଳପଥ ଓ ଆକାଶପଥ ଗମନାଗମନ ସୁବିଧା, ସଡ଼କ ସୁରକ୍ଷା ପ୍ରତାକ, ସାଧାରଣ କୋଠାବାଡ଼ିରେ ର୍ୟାମ୍ପ ବ୍ୟବସ୍ଥା, ବ୍ରେଲି ସୂଚନା ଫଳକ ଓ ଶ୍ରବଣ ବାଧିତଙ୍କ ପାଇଁ ଶ୍ରବଣ ସୂଚକ ବ୍ୟବସ୍ଥା, ତାଲୁରଖାନାରେ ର୍ୟାମ୍ପ ବ୍ୟବସ୍ଥା ଏବଂ ଅଭିଯାନ ଅନୁଷ୍ଠାନ ।

(୫) ଭିନ୍ନସମତା ପ୍ରତିହତ କରିବା ପାଇଁ

ଭିନ୍ନ ଶ୍ରେଣୀର ସମ୍ପତ୍ତି ତଥ୍ୟ ସାରଣୀ-୧, ଜନଗଣନା-୨୦୧୧

କ୍ର. ସଂ	କନସଂଖ୍ୟା	କନସଂଖ୍ୟା ପ୍ରତିଶତ	ଭିନ୍ନ ଶ୍ରେଣୀର ସମ୍ପତ୍ତି ପ୍ରତିଶତ	ପୁରୁଷ	ସ୍ତ୍ରୀ	ଶ୍ରମାଣି	ସମ୍ପତ୍ତି
୧	୧୨୧୦୮୬୪୯୯୭	୨.୨୧		୬୨୩୨୦୨୫୮	୫୮୬୫୮୫୯୯	୮୩୩୫୮୫୮୫	୩୬୯୦୬୧୨୫
୨	୨୬୮୧୪୯୯୫	୨.୧୩		୧୪୯୮୫୯୯୯	୧୧୮୨୬୫୯୯	୧୮୬୩୫୯୯୯	୮୧୬୮୬୩୬
୩	୨୬୯୫			୨୪୦୫୮୫୯୯	୨୦୧୨୬୫୯୯	୨୨୩୫୯୯୯	୨୧୬୮୬୯
୪	୫୦୩୩୫୯୯	୦.୫୨	୧୮.୬୬	୨୬୩୯୦୨୮	୨୩୯୫୯୯୯	୩୫୦୩୫୯୯୯	୧୫୨୯୮୬୩
୫	୧୯୯୮୬୯୯	୦.୧୯	୭.୫୫	୧୧୨୨୮୬୯	୮୫୫୯୯୯	୧୩୦୩୫୯୯୯	୬୯୫୫୯୯
୬	୫୫୩୫୯୯୯	୦.୫୫	୨୦.୨୮	୩୩୫୯୯୯୯	୨୦୫୯୯୯୯	୫୦୩୫୯୯୯୯	୧୫୦୧୦୮୫
୭	୫୫୩୫୯୯୯	୦.୫୫	୨୦.୨୮	୩୩୫୯୯୯୯	୨୦୫୯୯୯୯	୫୦୩୫୯୯୯୯	୧୫୦୧୦୮୫
୮	୨୨୨୮୬୫୫	୦.୧୮	୮.୩୧	୧୨୮୬୫୫	୯୫୨୯୯୯	୧୫୨୯୯୯୯	୬୦୫୫୫
୯	୧୫୫୯୯୯୯	୦.୧୨	୫.୬୨	୮୫୯୯୯୯	୬୩୫୯୯୯	୧୦୨୫୯୯୯୯	୫୮୦୫୫
୧୦	୬୨୨୮୯୯	୦.୦୬	୨.୬୦	୫୫୫୫୫୫	୩୦୫୯୯୯୯	୫୫୫୫୫୫	୨୨୫୫୫
୧୧	୫୯୫୫୫୫୫	୦.୫୯	୧୮.୩୮	୨୬୨୮୬୫୫	୨୧୯୯୯୯୯	୩୨୯୯୯୯୯	୧୬୩୫୫୫୫
୧୨	୨୧୧୬୯୯୯	୦.୧୬	୬.୮୯	୧୧୬୨୬୯୯	୯୫୯୯୯୯	୧୫୫୫୫୫୫	୫୩୨୧୯୯

ଗବେଷଣା, ଗୋଷ୍ଠୀ-ଆଧାରିତ ଥିଲେ, ନିଯୁକ୍ତି ସୁଯୋଗ ପ୍ରଦାନ । ଭିନ୍ନଷମଙ୍କ ପାଇଁ ବିଶେଷ ଶିକ୍ଷା ବ୍ୟବସ୍ଥା ଓ ଥିଲେ ସମ୍ପର୍କରେ ଗବେଷଣା ପାଇଁ, ବିଶ୍ୱବିଦ୍ୟାଳୟ, ଅନ୍ୟ ଉଚ୍ଚତର ଶିକ୍ଷାନୁଷ୍ଠାନ ଓ ବେସରକାରୀ ଗବେଷଣା ପ୍ରତିଷ୍ଠାନ ଆଦିକୁ ଆର୍ଥିକ ସହାୟତା ପ୍ରଦାନର ବ୍ୟବସ୍ଥା ମଧ୍ୟ ରହିଛି । (୬) ସମସ୍ତ ଭିନ୍ନଷମଙ୍କ ପାଇଁ ସାମାଜିକ ସୁରକ୍ଷା, ସ୍ୱେଚ୍ଛାସେବୀ ଅନୁଷ୍ଠାନ ଗୁଡ଼ିକୁ ଆର୍ଥିକ ସହାୟତା ପ୍ରଦାନ, ଭିନ୍ନଷମ କର୍ମଚାରୀଙ୍କ ପାଇଁ ବୀମା ବ୍ୟବସ୍ଥା, ଭିନ୍ନଷମଙ୍କୁ ବେକାରୀ ଭତ୍ତା ପ୍ରଦାନ (ଯେଉଁମାନେ ନିଯୁକ୍ତି କାର୍ଯ୍ୟାଳୟରେ ଦୁଇବର୍ଷରୁ ଅଧିକ ସମୟ ଧରି ପଞ୍ଜିକୃତ ହୋଇଥିବେ ଏବଂ ଯେଉଁମାନେ ଆଦୌ ନିଯୁକ୍ତିକ୍ରମ ନୁହେଁ) ।

କେନ୍ଦ୍ର ସମାଜ କଲ୍ୟାଣ ଓ ସଶକ୍ତିକରଣ ମନ୍ତ୍ରଣାଳୟ ଏବଂ ସ୍ୱାସ୍ଥ୍ୟ ଓ ପରିବାର କଲ୍ୟାଣ ମନ୍ତ୍ରଣାଳୟ ତରଫରୁ ବିଭିନ୍ନ ପଦକ୍ଷେପ ନିଆଯାଇଛି । ଏଗୁଡ଼ିକ ମଧ୍ୟରେ ରହିଛି ୧୯୮୫ ମସିହାରେ ଆରମ୍ଭ ହୋଇଥିବା ଜିଲ୍ଲା ଥିଲେ କେନ୍ଦ୍ର । ମୁମ୍ବାଇ, ଚେନ୍ନାଇ, କଟକ ଓ ଲକ୍ଷ୍ନୌଠାରେ ଚାରୋଟି ଆଞ୍ଚଳିକ ଥିଲେ ପ୍ରଶିକ୍ଷଣ କେନ୍ଦ୍ର କାର୍ଯ୍ୟକରୁଛି । ଏଗୁଡ଼ିକ ଦ୍ୱାରା ଗ୍ରାମ୍ୟସ୍ତରୀୟ କର୍ମକର୍ତ୍ତାଙ୍କୁ ତାଲିମ୍ ପ୍ରଦାନ କରାଯିବା ସହିତ, ସରକାରୀ କର୍ମଚାରୀଙ୍କ ପାଇଁ ତାଲିମ୍ ଓ ସେବା ପ୍ରଦାନ ସମ୍ପର୍କିତ ଗବେଷଣା ଏବଂ ସୂଚନାମୂଳକ ସହାୟତା ଉପକରଣ ଯୋଗାଣ ଆଦି କାର୍ଯ୍ୟ କରାଯାଉଛି । ଏତଦ୍ୱ୍ୟତୀତ ଏହି ସଂସ୍ଥାଗୁଡ଼ିକ ଦ୍ୱାରା ଜନସଚେତନତା ପାଇଁ ଚଳଚ୍ଚିତ୍ର, ଫୋଲଡର, ଲିଫ୍ଲେଟ୍ ଆଦି ପ୍ରସ୍ତୁତ କରାଯାଉଛି ।

କେନ୍ଦ୍ର ସମାଜ କଲ୍ୟାଣ ଓ ସଶକ୍ତିକରଣ ମନ୍ତ୍ରଣାଳୟ ଏବଂ ସ୍ୱାସ୍ଥ୍ୟ ଓ ପରିବାର କଲ୍ୟାଣ ମନ୍ତ୍ରଣାଳୟ ତରଫରୁ ବିଭିନ୍ନ ପଦକ୍ଷେପ ନିଆଯାଇଛି । ଏଗୁଡ଼ିକ ମଧ୍ୟରେ ରହିଛି ୧୯୮୫ ମସିହାରେ ଆରମ୍ଭ ହୋଇଥିବା ଜିଲ୍ଲା ଥିଲେ କେନ୍ଦ୍ର । ମୁମ୍ବାଇ, ଚେନ୍ନାଇ, କଟକ ଓ ଲକ୍ଷ୍ନୌଠାରେ ଚାରୋଟି ଆଞ୍ଚଳିକ ଥିଲେ ପ୍ରଶିକ୍ଷଣ କେନ୍ଦ୍ର କାର୍ଯ୍ୟକରୁଛି । ଏଗୁଡ଼ିକ ଦ୍ୱାରା ଗ୍ରାମ୍ୟସ୍ତରୀୟ କର୍ମକର୍ତ୍ତାଙ୍କୁ ତାଲିମ୍ ପ୍ରଦାନ କରାଯିବା ସହିତ, ସରକାରୀ କର୍ମଚାରୀଙ୍କ ପାଇଁ ତାଲିମ୍ ଓ ସେବା ପ୍ରଦାନ ସମ୍ପର୍କିତ ଗବେଷଣା ଏବଂ ସୂଚନାମୂଳକ ସହାୟତା ଉପକରଣ ଯୋଗାଣ ଆଦି କାର୍ଯ୍ୟ କରାଯାଉଛି । ଏତଦ୍ୱ୍ୟତୀତ ଏହି ସଂସ୍ଥାଗୁଡ଼ିକ ଦ୍ୱାରା ଜନସଚେତନତା ପାଇଁ ଚଳଚ୍ଚିତ୍ର, ଫୋଲଡର, ଲିଫ୍ଲେଟ୍ ଆଦି ପ୍ରସ୍ତୁତ କରାଯାଉଛି । ଅନ୍ୟପକ୍ଷରେ ଜିଲ୍ଲା ଭିନ୍ନଷମ ଥିଲେ କେନ୍ଦ୍ର ସ୍ଥାପନ କରିବାକୁ ମଧ୍ୟ କେନ୍ଦ୍ର ସରକାର ସ୍ଥିର କରିଛନ୍ତି । ଏଗୁଡ଼ିକ ଦ୍ୱାରା ଭିନ୍ନଷମ ଚିହ୍ନଟୀକରଣ, ପରାମର୍ଶ, ସହାୟତା ଉପକରଣ,

ଫିଜିଓଥେରାପି, ସିର ଥେରାପି ଆଦି ସେବା ଯୋଗାଇବାର ଲକ୍ଷ୍ୟ ରଖାଯାଇଛି । ଭିନ୍ନଷମଙ୍କ ପାଇଁ ଜାତୀୟ ନୀତି-୨୦୦୬ ହେଉଛି ଏକ ଗୁରୁତ୍ୱପୂର୍ଣ୍ଣ ପଦକ୍ଷେପ । ଏହାର ପ୍ରମୁଖ ଅଂଶଗୁଡ଼ିକ ହେଉଛି:- (୧) ମହିଳା ଭିନ୍ନଷମଙ୍କ ସଂକ୍ଷିପ୍ତ ରହଣା ପାଇଁ ବ୍ୟବସ୍ଥା କରିବା, କର୍ମଜୀବୀ ଭିନ୍ନଷମ ମହିଳାଙ୍କ ସକାଶେ ହଷ୍ଟେଲ ବ୍ୟବସ୍ଥା କରିବା ଏବଂ ବୟସ୍କା ଭିନ୍ନଷମ ମହିଳାଙ୍କ ପାଇଁ ଆବାସ ବ୍ୟବସ୍ଥା କରିବା । ଏତଦ୍ୱ୍ୟତୀତ, ଭିନ୍ନଷମ ମହିଳାଙ୍କୁ, ସନ୍ତାନ ପ୍ରତିପୋଷଣ ସକାଶେ ଆର୍ଥିକ ସହାୟତା ପ୍ରଦାନ କରିବା ମଧ୍ୟ ସରକାରଙ୍କ କର୍ତ୍ତବ୍ୟ । ତେବେ ଏଭଳି ସହାୟତା ସର୍ବାଧିକ ଦୁଇଟି ସନ୍ତାନ ପାଇଁ ଦୁଇବର୍ଷ ପର୍ଯ୍ୟନ୍ତ ଯୋଗାଇ ଦିଆଯିବ । (୨) ଭିନ୍ନଷମ ଶିଶୁଙ୍କ ପ୍ରତି ସରକାର ଯଥେଷ୍ଟ ଧ୍ୟାନଦେବା ଉଚିତ୍ । ସେମାନଙ୍କ ପାଇଁ ଯତ୍ନ ଓ ସୁରକ୍ଷା, ସରକାର ସୁନିଶ୍ଚିତ କରିବେ । ତାଙ୍କ ପାଇଁ ଏକ ଅନୁକୂଳ ବାତାବରଣ ସୃଷ୍ଟି ଏବଂ ସମାନତା ଓ

ସମ୍ମାନର ସହ ସେମାନଙ୍କ ବିକାଶ ପ୍ରତି ଧ୍ୟାନ ଦେବେ । ସେମାନଙ୍କ ପାଇଁ ସମାନ ସୁଯୋଗ ସୃଷ୍ଟି କରିବେ । ଭିନ୍ନଷମ ଶିଶୁଙ୍କ ଶିକ୍ଷାଗତ, ସ୍ୱାସ୍ଥ୍ୟଗତ ଓ ଥିଲେ ବ୍ୟବସ୍ଥା ମଧ୍ୟ ସରକାର ସୁନିଶ୍ଚିତ କରିବେ । (୩) ଭିନ୍ନଷମତା ପ୍ରତିରୋଧ କରିବା ପାଇଁ, ସରକାର ଶିଶୁ ଓ ଜନନୀ ଟୀକାକରଣ ସମେତ ଜାତୀୟ, ଆଞ୍ଚଳିକ ଓ ସ୍ଥାନୀୟ ସ୍ତରରେ ଏଭଳି କାର୍ଯ୍ୟକ୍ରମର ବିସ୍ତାର କରିବେ । ଡାକ୍ତରୀ, ଅର୍ଦ୍ଧଡାକ୍ତରୀ ଓ ଅଙ୍ଗନବାଡ଼ି କର୍ମୀଙ୍କୁ ପ୍ରଶିକ୍ଷଣ ଦେଇ, ଭିନ୍ନଷମତାର ସମ୍ପର୍କ ଚିହ୍ନଟୀକରଣ ପାଇଁ ପ୍ରୋତ୍ସାହିତ କରିବେ । ଏତଦ୍ୱ୍ୟତୀତ, ପ୍ରଚଳିତ ସ୍ୱାସ୍ଥ୍ୟବ୍ୟବସ୍ଥା ପରିସରରେ, ଭିନ୍ନଷମତାର ପ୍ରଗାଢ଼ତାକୁ ପ୍ରତିହତ କରିବା ପାଇଁ ପଦକ୍ଷେପ ନେବେ । ପ୍ରଜନନକ୍ରମ ଜନନୀ, କିଶୋରୀ ଏବଂ ଭାବା-ଜନନୀ ମାନଙ୍କ ପାଇଁ ପୁଷ୍ଟି ଓ ସ୍ୱାସ୍ଥ୍ୟ ସେବା ସମ୍ପର୍କରେ ସଚେତନତା ସୃଷ୍ଟି କରିବେ । ଭିନ୍ନଷମତା ପ୍ରତିହତ କରିବା ପାଇଁ, ବିଦ୍ୟାଳୟରେ ସଚେତନତା ପାଠ୍ୟକ୍ରମ ଓ ଶିକ୍ଷକ ତାଲିମ୍ରେ

ମଧ୍ୟ ଏହି ବିଷୟକୁ ସ୍ଥାନ ଦେବାପାଇଁ ସରକାର ପଦକ୍ଷେପ ନେବେ ।
 (୪) ସରକାର, ଭିନ୍ନକ୍ଷମତା ଅଭିଯାନ କେନ୍ଦ୍ର ସ୍ଥାପନ କରି, ସେଥିରେ ସେମାନଙ୍କ ବିକାଶ, ଗବେଷଣା ଆଦି ବିଷୟକୁ ଗୁରୁତ୍ୱ ଦେବେ । ସ୍ୱେଚ୍ଛାସେବୀ ସଂଗଠନ ଗୁଡ଼ିକ ସହାୟତାରେ ପଞ୍ଚାୟତିରାଜ ଅନୁଷ୍ଠାନ ମାଧ୍ୟମରେ, ସରକାର ଗୁରୁତର ମାନସିକ ରୋଗୀଙ୍କ ପାଇଁ ମାନସିକ ସ୍ୱାସ୍ଥ୍ୟସେବା କେନ୍ଦ୍ର ପ୍ରତିଷ୍ଠା କରିବେ ।

ଦ୍ୱାଦଶ ପଞ୍ଚବାର୍ଷିକ ଯୋଜନାରେ ଭାରତ ସରକାର ଭିନ୍ନକ୍ଷମତା କଲ୍ୟାଣ ସକାଶେ ଯଥାସମ୍ଭବ ପଦକ୍ଷେପ ନେବାକୁ, ବିଭିନ୍ନ ମନ୍ତ୍ରାଳୟକୁ ପରାମର୍ଶ ଦେଇଛନ୍ତି । ଏହି ମନ୍ତ୍ରାଳୟଗୁଡ଼ିକ ହେଉଛନ୍ତି ସୂଚନା ଓ ପ୍ରଯୁକ୍ତି ବିଦ୍ୟା, ବେସାମରିକ ବିମାନ ଚଳାଚଳ, ସ୍ୱାସ୍ଥ୍ୟ ଓ ପରିବାର କଲ୍ୟାଣ, ମାନବ ସମ୍ବଳ ବିକାଶ, ଶ୍ରମ ଓ ନିଯୁକ୍ତି, ରେଳ, ଗ୍ରାମୀଣ ବିକାଶ ଏବଂ ମହିଳା ଓ ଶିଶୁ ବିକାଶ ମନ୍ତ୍ରାଳୟ । ରାଜ୍ୟ ସରକାର ଗୁଡ଼ିକ ମଧ୍ୟ ଅନୁରୂପ ପ୍ରୟାସ କରିବାକୁ କେନ୍ଦ୍ର ସରକାର ପରାମର୍ଶ ଦେଇଛନ୍ତି ।

ଭିନ୍ନକ୍ଷମତାମାନଙ୍କ ପାଇଁ ବହୁ ଆଇନ୍ ପ୍ରଣୟନ ହୋଇଛି । ସେଗୁଡ଼ିକ ହେଉଛି:- ଭିନ୍ନକ୍ଷମତା ବ୍ୟକ୍ତି (ସମାନ ସୁଯୋଗ, ଅଧିକାର, ସୁରକ୍ଷା ଓ ସମ୍ପୂର୍ଣ୍ଣ ଅଂଶଗ୍ରହଣ) ଅଧିନିୟମ- ୧୯୯୫, ଅଟିଜମ୍, ସେରେଟ୍ୱାଲ ପଲ୍ଲୀ, ମାନସିକ ଅନଗ୍ରସରତା, ବିବିଧ ଭିନ୍ନକ୍ଷମତା ଆକ୍ରାନ୍ତ ବ୍ୟକ୍ତିଙ୍କ ମଙ୍ଗଳ ସକାଶେ ଜାତୀୟ ଟ୍ରଷ୍ଟ ଆଇନ୍ - ୧୯୯୯, ମାନସିକ ସ୍ୱାସ୍ଥ୍ୟ ଆଇନ୍ - ୧୯୮୭, ଶିକ୍ଷା ଅଧିକାର ଆଇନ୍ - ୨୦୦୯, ଶିଶୁ ସୁରକ୍ଷା ଅଧିକାର ଆଇନ୍ - ୨୦୦୫, ଜାତୀୟ ମହିଳା ଆୟୋଗ ଆଇନ୍ - ୧୯୯୦, ଏପେରେଟିଭ୍ ଅଧିନିୟମ-୨୦୦୫ ଇତ୍ୟାଦି ।

ତେବେ, ଏହିସବୁ ପ୍ରଚେଷ୍ଟା ସତ୍ତ୍ୱେ, ଭିନ୍ନକ୍ଷମତା ସର୍ବାଙ୍ଗୀନ ମଙ୍ଗଳ ଓ ଉନ୍ନତି ପାଇଁ ଆହୁରି ଅନେକ ପଥ ଅତିକ୍ରମ କରିବାକୁ ଅଛି । ମିଳିତ ଜାତିସଂଘର ଏକ ସର୍ବେକ୍ଷଣ ଅନୁଯାୟୀ ସର୍ବେକ୍ଷଣ ପରିସରଭୁକ୍ତ ଦେଶଗୁଡ଼ିକ ମଧ୍ୟରୁ, ୪୨ ପ୍ରତିଶତ ଦେଶରେ ଭିନ୍ନକ୍ଷମତା ଅଭିଯାନ ପାଇଁ କୌଣସି ନୀତି ନାହିଁ । ୫୦ ପ୍ରତିଶତ ଦେଶରେ, ଏଥିପାଇଁ କୌଣସି ଆଇନ୍ ପ୍ରଣୟନ ହୋଇନାହିଁ । ୪୦ ପ୍ରତିଶତ ଦେଶରେ ଏଥିପାଇଁ କୌଣସି କାର୍ଯ୍ୟକ୍ରମ ମଧ୍ୟ ପ୍ରତିଷ୍ଠା କରାଯାଇ ନାହିଁ । ଏପରିକି, ଭିନ୍ନକ୍ଷମତା ଅଭିଯାନ ସମ୍ପର୍କିତ ଆଇନ୍ ଓ ନୀତି ପ୍ରସ୍ତୁତ କରିଥିବା କେତେକ ଦେଶରେ, ଏହାର କାର୍ଯ୍ୟକାରୀତା ସନ୍ତୋଷଜନକ ନୁହେଁ । ଏ କ୍ଷେତ୍ରରେ ଅଭାବ, ସ୍ୱାସ୍ଥ୍ୟ ଭିତ୍ତିଭୂମି ଓ ସମ୍ବଳର ଅଭାବ, ପ୍ରଶାସନ ଓ ସମନ୍ୱୟ ଅଭାବ, ଯୋଗାଯୋଗ

ବ୍ୟବସ୍ଥାରେ ଅଭାବ ଏବଂ ଭିନ୍ନକ୍ଷମତା ସହିତ ଯୋଗାଯୋଗର ଅଭାବ ।

ଏକ ଅନ୍ତର୍ଜାତୀୟ ଭିନ୍ନକ୍ଷମତା ନୀତି ପ୍ରଣୟନ ସକାଶେ ଭାରତ ସରକାର ପ୍ରଚେଷ୍ଟା କରିଛନ୍ତି । ଏହି ନୀତି ଓ କାର୍ଯ୍ୟକ୍ରମ ଗୁଡ଼ିକୁ, ବିକାଶଶୀଳ ଦେଶ ଗୁଡ଼ିକରେ ଆଦର ମିଳିଛି । ଦେଶର ପ୍ରଧାନମନ୍ତ୍ରୀ, ତାଙ୍କର ଲୋକପ୍ରିୟ ରେଡ଼ିଓ କାର୍ଯ୍ୟକ୍ରମ 'ମନ୍ କି ବାର୍'ରେ ମଧ୍ୟ ଏ ପ୍ରସଙ୍ଗରେ ଆଲୋଚନା କରିଛନ୍ତି । ତଥାପି, ଏ କ୍ଷେତ୍ରରେ ଆହୁରି ଅନେକ କିଛି କରିବାକୁ ବାକି ଅଛି । ଭିନ୍ନକ୍ଷମତା ନ୍ୟାୟ ପ୍ରଦାନ କରିପାରୁଥିବା ଏକ ଅନ୍ତର୍ଜାତୀୟ ସମାଜ ଗଠନ କରିବାକୁ ମଧ୍ୟ ବାକି ଅଛି । ସର୍ବପ୍ରଥମେ ଭାରତରେ ଭିନ୍ନକ୍ଷମତାର ପ୍ରଭାବ ଓ ପ୍ରସାରକୁ ହ୍ରଦୟଙ୍ଗମ କରିବାକୁ ହେବ । ଏହାର ଏକ ଉଚିତ୍ ସଂଜ୍ଞା ନିରୂପଣ କରିବାକୁ ହେବ । ଏହାର ଅଭାବରେ କୌଣସି ରଣନୀତି ବା ଯୋଜନା ସମ୍ପୂର୍ଣ୍ଣ ଭାବେ ଫଳପ୍ରସୁ ହୋଇପାରିବ ନାହିଁ । ଏଥିପାଇଁ ଭାରତକୁ ଏକ ସମନ୍ୱିତ ଏବଂ ବହୁ-ଆୟାମୀ ଆଭିମୁଖ୍ୟ ପ୍ରସ୍ତୁତ କରିବାକୁ ହେବ । ସରକାରୀ, ବେସରକାରୀ ବିଭାଗ ଗୁଡ଼ିକ ମଧ୍ୟରେ ଉଚିତ୍ ସମନ୍ୱୟ ସ୍ଥାପନ ଓ ଭିନ୍ନକ୍ଷମତାମାନଙ୍କ ପ୍ରତି ଥିବା ସାମାଜିକ ପ୍ରତିବନ୍ଧକ ଓ ଭେଦଭାବ ଦୂରକରି ସେମାନଙ୍କୁ ଆବଶ୍ୟକ ସେବା ଯୋଗାଇବାକୁ ପଡ଼ିବ ।

ନୂଆଦିଲ୍ଲୀସ୍ଥିତ ଦିଲ୍ଲୀ ବିଶ୍ୱବିଦ୍ୟାଳୟର ସାମାଜିକ କାର୍ଯ୍ୟ ବିଭାଗରେ ଲେଖିକା ଜଣେ ସହକାରୀ ପ୍ରାଧ୍ୟାପିକା ଭାବେ କାର୍ଯ୍ୟରତ ।

ଭିନ୍ନକ୍ଷମତା : ବୃତ୍ତିଧାରୀଙ୍କ ଅଭିବ୍ୟକ୍ତି

ଅନୁରମା ଦେ

ଏଭଳି କେତେକ ଶବ୍ଦ ରହିଛି ଯାହା ଭିନ୍ନକ୍ଷମତା ପ୍ରତି ଅପମାନ ସୂଚକ ଏବଂ ସେମାନଙ୍କ ଅସଲ ସାମର୍ଥ୍ୟର ପରିପନ୍ନି। ଏଥିଯୋଗୁଁ ୧୯୯୫ ମସିହାର “ଭିନ୍ନକ୍ଷମତା ଥିବା ବ୍ୟକ୍ତି ଅ ଧ ନି ଯ ମ ’ ’ ରେ ଭିନ୍ନକ୍ଷମତା ଥିବା ବ୍ୟକ୍ତି, ” ଶୈକ୍ଷିକ ଭିନ୍ନକ୍ଷମତା ଥିବା ବ୍ୟକ୍ତି ” କିମ୍ବା “ଅବସାଦ ଗ୍ରସ୍ତ ବ୍ୟକ୍ତି” ଭାବେ ବର୍ଣ୍ଣନା କରାଯାଇଛି । ବିଭିନ୍ନ ସାଂସ୍କୃତିକ ଦୃଷ୍ଟିଭଙ୍ଗୀରୁ ବିଚାର କଲେ “ଭିନ୍ନକ୍ଷମତା”ର ଆହୁରି ଅଧିକ ଗଭୀର ଅର୍ଥ ପରିପ୍ରକାଶ ପାଇଥାଏ ।

ସ୍ୱାସ୍ଥ୍ୟ ହେଉଛି ସାମାଜିକ ବିକାଶର ଚଳିବା । ଏଠାରେ ପ୍ରଦତ୍ତ ସାରଣୀରେ ଏକ ପ୍ରମୁଖ ସୂଚକ । ଏ କ୍ଷେତ୍ରରେ ୨୦୦୧ ଏବଂ ୨୦୧୧ ଜନଗଣନା ଭିନ୍ନକ୍ଷମତାର ଏକ ବୈଷିଷ୍ଟ୍ୟ ରହିଛି । ଆଧାରରେ ଭିନ୍ନକ୍ଷମତା ସଂପର୍କିତ ତଥ୍ୟ ଭିନ୍ନକ୍ଷମତା ଦ୍ୱାରା ବ୍ୟକ୍ତି ପାଇଁ ଏକ ଉପସ୍ଥାପନ କରାଯାଇଛି । ଏଥିରୁ ସ୍ପଷ୍ଟ ଯେ ପ୍ରତିବନ୍ଧକ ସୃଷ୍ଟି ହୁଏ ଏବଂ ସଂପୃକ୍ତ ବ୍ୟକ୍ତି ଗତ ଦଶନ୍ଧୀ ମଧ୍ୟରେ (୨୦୦୧-୨୦୧୧) ଅବହେଳିତ ହୁଏ ବୋଲି ସାଧାରଣରେ ଏକ ଭାରତରେ ଉଭୟ ସହରାଞ୍ଚଳ ଓ ଧାରଣା ରହିଛି । ସ୍ୱାସ୍ଥ୍ୟ ସଂପର୍କିତ ବିଭିନ୍ନ ଗ୍ରାମାଞ୍ଚଳରେ ଭିନ୍ନକ୍ଷମତା ମାନଙ୍କ ସଂଖ୍ୟାରେ ଦୃଷ୍ଟି ଭଙ୍ଗିରେ ଜନସଂଖ୍ୟା ବା ସ୍ଥାନୀୟ ଦୃଷ୍ଟି ଘଟିଛି । ଏଥିରୁ ଆଉ ମଧ୍ୟ ଜଣାପଡେ ଭିନ୍ନକ୍ଷମତା କାରକ ଗୁଡ଼ିକୁ ବିଚାର କୁ ନିଆଯାଏ ଯେ ଜନସଂଖ୍ୟା ଅନୁପାତରେ ସହରାଞ୍ଚଳ ସିନା, କିନ୍ତୁ ସ୍ୱାସ୍ଥ୍ୟ କ୍ଷେତ୍ରରେ ଏକ ପ୍ରମୁଖ ଅପେକ୍ଷା ଗ୍ରାମାଞ୍ଚଳରେ ଭିନ୍ନକ୍ଷମତା ସଂଖ୍ୟା ଭୂମିକା ଗ୍ରହଣ କରୁଥିବା ଭିନ୍ନକ୍ଷମତାକୁ ଅଧିକ ।

ପ୍ରାୟତଃ ଗୁରୁତ୍ୱ ଦିଆଯାଏ ନାହିଁ । ଦୁର୍ବଳତା, ଆକର୍ମଣ୍ୟତା, ଅକ୍ଷମତା ଦେ, ଗତ ଦଶନ୍ଧୀ ମଧ୍ୟରେ ଉଭୟ ପୁରୁଷ ଓ ଆଦି ଶବ୍ଦ ହେଉଛି ପରସ୍ପର ସହ ସଂପୃକ୍ତ ନାରୀ ମାନଙ୍କ କ୍ଷେତ୍ରରେ ଭିନ୍ନକ୍ଷମତାରେ ବୃଦ୍ଧି ଶବ୍ଦ । ତେବେ ଏ ଗୁଡ଼ିକର ପ୍ରକୃତ ଅର୍ଥ ଘଟିଛି । ନାରୀ ମାନଙ୍କ ଅପେକ୍ଷା ଭିନ୍ନକ୍ଷମତାର ଭିନ୍ନ ଭିନ୍ନ । ବିଶ୍ୱ ସ୍ୱାସ୍ଥ୍ୟ ସଂଗଠନ ମାନୁଆଲ ଅନୁପାତ ପୁରୁଷ ମାନଙ୍କଠାରେ ଅଧିକ ବୋଲି ଅନୁଯାୟୀ ଦୁର୍ବଳତା ବା ଲମ୍ପେୟାରମେଣ୍ଟ ମଧ୍ୟ ଜଣାପଡ଼ିଛି ।

ହେଉଛି ଅଂଗ ପ୍ରତ୍ୟଙ୍ଗ ସଂପର୍କିତ ବ୍ୟତିକ୍ରମା “ଭିନ୍ନକ୍ଷମତା”ର ବିଶ୍ଳେଷଣ ଆଉ କିନ୍ତୁ ଅକ୍ଷମତା ବା ତିକାବିଲିଟି ହେଉଛି ମଧ୍ୟ ନିର୍ଭର କରେ ଦୃଷ୍ଟିଭଙ୍ଗୀ “ଦୁର୍ବଳତା” ଆକ୍ରାନ୍ତ ବ୍ୟକ୍ତିଙ୍କର ଉପରେ, ଭିନ୍ନକ୍ଷମତା ପ୍ରତି ଆମ ଆଭିମୁଖ୍ୟ କାର୍ଯ୍ୟଦକ୍ଷତା ହ୍ରାସ ପାଇବା ସ୍ଥିତି । ତେଣୁ ଉପରେ । ମୋଟାମୋଟି ଭାବେ କିନ୍ତୁ ପ୍ରଥମ ଶବ୍ଦର ବ୍ୟବହାର ଅଂଗ ପ୍ରତ୍ୟଙ୍ଗ “ଭିନ୍ନକ୍ଷମତା”କୁ ଏକ ଆହ୍ୱାନ ଭାବେ ସ୍ତରରେ ବ୍ୟବହାର ହେଉଥିବା ବେଳେ ବିବେଚନା କରାଯାଏ । ଏହି “ଆହ୍ୱାନ”କୁ ଦ୍ୱିତୀୟ ଶବ୍ଦଟି ବ୍ୟକ୍ତି ବିଶେଷ ସ୍ତରରେ ଅତିରଞ୍ଜିତ କରାଯାଏ । ଯଦି ସଂପୃକ୍ତ ବ୍ୟବହାର ହୁଏ । ଅପରପକ୍ଷରେ ଭିନ୍ନକ୍ଷମତା ବ୍ୟକ୍ତି ଭାରତ ଭଳି କୌଣସି “ଅକ୍ଷମତା” ବା “ହାଣ୍ଡିକ୍ୟାପ୍” ହେଉଛି ବିକାଶଶୀଳ ଦେଶର ନାଗରିକ ହୋଇଥାନ୍ତି “ତିକାବିଲିଟି” ଏବଂ “ଲମ୍ପେୟାରମେଣ୍ଟ” ତେଣୁ ଭିନ୍ନକ୍ଷମତା ସମସ୍ୟା ନିରାକରଣ ଯୋଗୁଁ ସଂପୃକ୍ତ ବ୍ୟକ୍ତି ଭୋଗୁଥିବା ବିବିଧ ସକାଶେ ଏଭଳି ଏକ ଦକ୍ଷ ମତେଲ ବିକଶିତ ଅସୁବିଧା । ଏହାର ବିକଳ ଅର୍ଥ ହେଉଛି କରାଯିବା ଆବଶ୍ୟକ ଯାହା ସାଂସ୍କୃତିକ ପାରିପାର୍ଶ୍ୱିକ ପରିବେଷ ସହିତ ଖାପ ଖୁଆଇ ପୃଷ୍ଠଭୂମି ଉପରେ ପର୍ଯ୍ୟବସିତ ହୋଇଥିବ ।

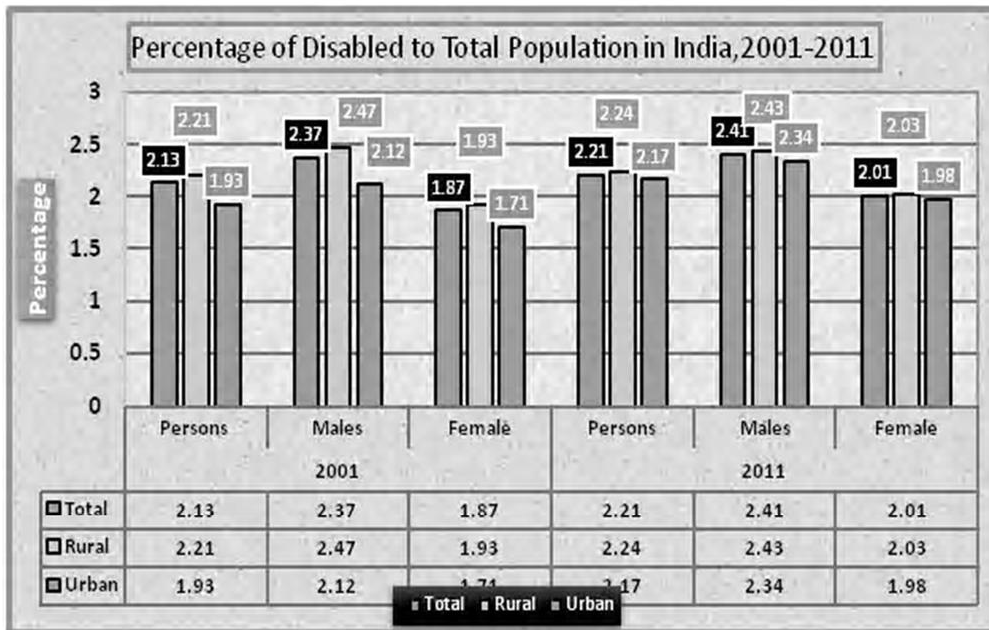

ଏହା ଦ୍ୱାରା ଉଭୟ ସେବା ଗ୍ରହଣକାରୀ ଓ ସେବା ପ୍ରଦାନକାରୀ ଉପକୃତ ହୋଇପାରିବେ । ଏହାର କାରଣ ହେଉଛି ବିଭିନ୍ନ ସାଂସ୍କୃତିକ ପ୍ରଭାବ ଯୋଗୁଁ ସେମାନଙ୍କ ଦୃଷ୍ଟିଭଙ୍ଗୀର ସମାନତା । ଅଧିକତଃ, ଏକ ପ୍ରମୁଖ ସାଂସ୍କୃତିକ ଉପାଦାନ ଭାବେ “ଭାଷା” ମଧ୍ୟ ଗୋଷ୍ଠୀଗତ ଚିନ୍ତା-ଚେତନା, ଆଚାର-ବ୍ୟବହାର ଓ ଦୃଷ୍ଟିଭଙ୍ଗୀକୁ ପ୍ରଭାବିତ କରିଥାଏ । ଏଥି ଯୋଗୁଁ ଭିନ୍ନଭିନ୍ନ ପ୍ରତି ବିଶେଷ ଦୃଷ୍ଟି ଦିଆଯିବା ଆବଶ୍ୟକ ।

ଏଭଳି କେତେକ ଶବ୍ଦ ରହିଛି ଯାହା ଭିନ୍ନଭିନ୍ନ ପ୍ରତି ଅପମାନ ସୂଚକ ଏବଂ ସେମାନଙ୍କ ଅସଲ ସାମର୍ଥ୍ୟର ପରିପତ୍ତି । ଏଥି ଯୋଗୁଁ ୧୯୯୫ ମସିହାର “ଭିନ୍ନଭିନ୍ନ ଥିବା ବ୍ୟକ୍ତି ଅଧିକତଃ”ରେ ଭିନ୍ନଭିନ୍ନକୁ “ଭିନ୍ନଭିନ୍ନ ଥିବା ବ୍ୟକ୍ତି,” ଶୈକ୍ଷିକ ଭିନ୍ନଭିନ୍ନ ଥିବା ବ୍ୟକ୍ତି” କିମ୍ବା “ଅବସାଦ ଗ୍ରସ୍ତ ବ୍ୟକ୍ତି” ଭାବେ ବର୍ଣ୍ଣନା କରାଯାଇଛି ।

ବିଭିନ୍ନ ସାଂସ୍କୃତିକ ଦୃଷ୍ଟିଭଙ୍ଗୀରୁ ବିଚାର କଲେ “ଭିନ୍ନଭିନ୍ନତା”ର ଆହୁରି ଅଧିକ ଗଭୀର ଅର୍ଥ ପରିପ୍ରକାଶ ପାଇଥାଏ । ଭିନ୍ନଭିନ୍ନତାର ଏକ ଯୁକ୍ତିଯୁକ୍ତ ଓ ଉପଯୁକ୍ତ ବିଶ୍ଳେଷଣ ଦ୍ୱାରା ଏ କ୍ଷେତ୍ରରେ ସେବା ପ୍ରଦାନକାରୀଙ୍କୁ ବିଶେଷ ସାହାଯ୍ୟ ମିଳିଥାଏ । ଅନ୍ୟପକ୍ଷରେ ବିଭିନ୍ନ ସାମାଜିକ ପରିସ୍ଥିତି ଓ ପରିବେଷ ଅନୁଯାୟୀ ଭିନ୍ନଭିନ୍ନ ଭିନ୍ନ ଭିନ୍ନ ସଂଜ୍ଞା ଦିଆଯାଉଥିବାରୁ କେତେକାଂଶରେ ଭିନ୍ନଭିନ୍ନତା କଳଙ୍କିତ ମଧ୍ୟ ହୁଏ । କୌଣସି ପରିବାରରେ ଭିନ୍ନଭିନ୍ନତା ଥିବା ସଦସ୍ୟଙ୍କ ଆବିର୍ଭାବ ହିଁ ପରିବାରର କାର୍ଯ୍ୟଦକ୍ଷତା ଉପରେ ଏକ ପ୍ରତିକୂଳ ପ୍ରଭାବ ପକାଇଥାଏ । ଅଧିକତଃ, ଏହାଦ୍ୱାରା ପାରିବାରିକ ସଂପର୍କ ପ୍ରଭାବିତ ହୋଇ ଆବେଗଜନୀତ ପରିସ୍ଥିତି ମଧ୍ୟ ସୃଷ୍ଟି ହୋଇଥାଏ । ଯଦି ଏସବୁ ସମସ୍ୟାର ସମାଧାନ କରାଯାଏ ତେବେ ପରିବାର ସଦସ୍ୟଙ୍କ ମଧ୍ୟରେ ବେଳେ ବେଳେ ଚିକ୍ତତା ସୃଷ୍ଟି ହୋଇ ପାରିବାରିକ ସମ୍ପର୍କକୁ ଥାଆନ୍ତି ଚିକିତ୍ସକ, ନର୍ସ, ଓ ଅନ୍ୟାନ୍ୟ

ମଧ୍ୟ ବିପର୍ଯ୍ୟସ୍ତ କରିଥାଏ । ଏହା ଦ୍ୱାରା ଏକ ନିକରାତ୍ମକ ପାରିବାରିକ ଓ ସାମାଜିକ ପରିବେଷର ସୂତ୍ରପାତ ହୁଏ । ପରିବାରର ଆର୍ଥିକ ଓ ସାମାଜିକ ପ୍ରତିଷ୍ଠା ମଧ୍ୟ ପ୍ରଭାବିତ ହୁଏ । ପିତାମାତାଙ୍କ ଶିକ୍ଷାଗତ ଯୋଗ୍ୟତା ଓ ଭିନ୍ନଭିନ୍ନତାକୁ ନେଇ ସେମାନଙ୍କ ପୂର୍ବ ଅନୁଭୂତି ଦ୍ୱାରା “ଭିନ୍ନଭିନ୍ନ” ସଦସ୍ୟଙ୍କ ପ୍ରତି ସେମାନଙ୍କ ଦୃଷ୍ଟିଭଙ୍ଗୀ ନିରୁପଣ ହୋଇଥାଏ । ବେଳେ ବେଳେ ଏଭଳି ସ୍ଥିତିର ସାମାଜିକ ପ୍ରତିଫଳନ ମଧ୍ୟ ଦୃଷ୍ଟିଗୋଚର ହୁଏ ।

ଏ ସବୁ ଦୃଷ୍ଟିରୁ ଭିନ୍ନଭିନ୍ନତା ପ୍ରସଙ୍ଗରେ ବିଶେଷ ହସ୍ତକ୍ଷେପ ଆବଶ୍ୟକ । ଭିନ୍ନଭିନ୍ନତା ଥିବା ବ୍ୟକ୍ତିମାନଙ୍କ ସହ ମିଳାମିଶା ପାଇଁ ଅଧିକ ଯତ୍ନଶୀଳତା ଆବଶ୍ୟକ ହୋଇଥାଏ । ଏମାନଙ୍କ ପାଇଁ ଅନୌପଚାରିକ ସେବା ପ୍ରଦାନକାରୀ ଭାବେ ପରିବାରର ସଦସ୍ୟ ଓ ବନ୍ଧୁ ପରିଜନ ଥିବାବେଳେ, ଅନୌପଚାରିକ କ୍ଷେତ୍ରରେ ଆଆନ୍ତି ଚିକିତ୍ସକ, ନର୍ସ, ଓ ଅନ୍ୟାନ୍ୟ

ଦୃଢ଼ିଧାରି । ଏ କ୍ଷେତ୍ରରେ “ସାଂସ୍କୃତିକ ମଧ୍ୟସ୍ଥ” ବା କଲଚରାଲ୍ ହୋଇକରି ମୋଡେଲ ବିଶେଷ ଉପାଦେୟ । ଏ ପ୍ରକାର ଧାରଣାକୁ ବିଶେଷ ଭାବେ ସ୍ୱାସ୍ଥ୍ୟ କ୍ଷେତ୍ରରେ ଗବେଷଣା କରୁଥିବା ବ୍ୟକ୍ତିମାନେ ଉପଯୋଗ କରିଥାନ୍ତି । ଅର୍ଥାତ୍ ନିର୍ଦ୍ଦିଷ୍ଟ ରୋଗୀଙ୍କ ନିଜ ସଂପ୍ରଦାୟ ଭିତରୁ ସ୍ୱାସ୍ଥ୍ୟ ପରାମର୍ଶଦାତା ମାନେ ଅତି ସହଜରେ ସଂପୃକ୍ତ ରୋଗୀଙ୍କୁ ବିଭିନ୍ନ ସ୍ୱାସ୍ଥ୍ୟ ସମସ୍ୟା ଓ ସେଗୁଡ଼ିକର ସେବା ଉପଲକ୍ଷତା ସଂପର୍କରେ ବୁଝାଇପାରନ୍ତି । ଅନୁରୂପ ଭାବେ ଭିନ୍ନକ୍ଷମତା ସେବା ଯୋଗାଇବା କ୍ଷେତ୍ରରେ ମଧ୍ୟ ସାଂସ୍କୃତିକ ଏକ ବଳିଷ୍ଠ ଭୂମିକା ଗ୍ରହଣ କରେ । ସଂପୃକ୍ତ ଭିନ୍ନକ୍ଷମତା ସାଂସ୍କୃତିକ ପୃଷ୍ଠଭୂମି ସହ ଅନୁକୂଳ ସେବା ପ୍ରଦାନ ଉପରେ ଏହି ମୋଡେଲରେ ଗୁରୁତ୍ୱ ଦିଆଯାଇଛି । କାରଣ ପ୍ରତ୍ୟେକ ବ୍ୟକ୍ତିଙ୍କ ଚିନ୍ତାଧାରା, ଆଭିମୁଖ୍ୟ ଓ ହୃଦୟଗମ କରିବା ଶକ୍ତି ନିର୍ଭର କରେ ସଂପୃକ୍ତ ବ୍ୟକ୍ତିଙ୍କ ବିଭିନ୍ନ ସାଂସ୍କୃତିକ ଉପାଦାନ ଉପରେ । ସେ ଗୁଡ଼ିକ ହେଉଛି ଧର୍ମଧାରଣା, ଶିକ୍ଷା, ଗଣଶିକ୍ଷା, ଜିବାକା ଏବଂ ଉପାର୍ଜନ ଆଦି । ଭିନ୍ନକ୍ଷମତା ସେବା ଯୋଗାଣରେ ସେବା ପ୍ରଦାନକାରୀମାନେ ଏହିଭଳି ଭାବେ ସଂପ୍ରଦାୟ ଭିତରେ ଏକ ସାଂସ୍କୃତିକ ବ୍ରିଜ୍ ଭାବେ କାର୍ଯ୍ୟକରିଥାନ୍ତି । ତେଣୁ ପରିବାର, ଗୋଷ୍ଠୀ ଓ ସେବା ପ୍ରଦାନ ବ୍ୟବସ୍ଥା ସହିତ ସାମଞ୍ଜସ୍ୟ ରକ୍ଷାକରି ଏହି ସାଂସ୍କୃତିକ ମୋଡେଲ ଦ୍ୱାରା ଭିନ୍ନକ୍ଷମତା ପାଇଁ ଉପଯୁକ୍ତ ସେବା ପ୍ରଦାନର ବ୍ୟବସ୍ଥା କରାଯାଇ ପାରିବ । ଏହାର ମୂଳରେ ରହିଛି ବିଶ୍ୱାସ ଜନ୍ମାଇବା ଏବଂ ସଂପର୍କ ଯୋଡ଼ିବା ଏହି ସାଂସ୍କୃତିକ ମୋଡେଲର ତିନୋଟି ପର୍ଯ୍ୟାୟ ରହିଛି । ସମସ୍ୟାର ଚିହ୍ନଟିକରଣ, ସମାଧାନ ପାଇଁ ହସ୍ତକ୍ଷେପ ଏବଂ ଫଳାଫଳ ମୂଲ୍ୟାୟନ - ଏହି ତିନୋଟି

ଯାକ ପର୍ଯ୍ୟାୟରେ ଭିନ୍ନକ୍ଷମତା ପାଇଁ ସେବା ପ୍ରଦାନକାରୀଙ୍କୁ ବିଭିନ୍ନ ସ୍ତର ଦେଇ ଯିବାକୁ ହୋଇଥାଏ । ସେଗୁଡ଼ିକ ହେଉଛି ପରାମର୍ଶ, ମଧ୍ୟସ୍ଥ, ସଂପର୍କ ସ୍ଥାପନ ଓ ସଚେତନତା ସୃଷ୍ଟି ଆଦି । ଏସବୁ ଦୃଷ୍ଟିରୁ ସେବା ପ୍ରଦାନକାରୀଙ୍କୁ ଗୋଷ୍ଠି ସହ ଖାପ ଖୁଆଇ ଚଳିବା ସହିତ ଧର୍ଯ୍ୟବାନ୍ ଓ ସ୍ୱସ୍ଥ ଅଭିବ୍ୟକ୍ତି ସଂପନ୍ନ ହେବା ଉଚିତ୍ । ଭିନ୍ନକ୍ଷମତା ପାଇଁ ସେବା ପ୍ରଦାନ କ୍ଷେତ୍ରରେ ଦୃଢ଼ିଧାରା କିମ୍ବା ନିମ୍ନଲିଖିତ କ୍ଷମତା ବା ଦକ୍ଷତା ଥିବା ବାଞ୍ଛନୀୟ :

- ୧- ପରିବର୍ତ୍ତନର ବାର୍ତ୍ତାବହ ହେବା ।
- ୨- ଭିନ୍ନକ୍ଷମତା ପରିଚାଳନା ପାଇଁ ସଂପୃକ୍ତ ପରିବାରକୁ ସହାୟତା ଦେବା ।
- ୩- ଭିନ୍ନକ୍ଷମତାକୁ ଭଲଭାବେ ବୁଝିବା ପାଇଁ ପରିବାର ଓ ଗୋଷ୍ଠୀକୁ ଉପଯୁକ୍ତ ପ୍ରୋତ୍ସାହନ ଦେବା ।
- ୪- ଆନାବଶ୍ୟକ ପରିସ୍ଥିତିର ମୁକାବିଲା ପାଇଁ ସଂପୃକ୍ତ ବ୍ୟକ୍ତି ଓ ପରିବାରକୁ ସାହାଯ୍ୟ କରିବା ।
- ୫ - ଆତ୍ମ-ସଂସ୍କୃତି ଭାବ ବିନିମୟରେ ସ୍ୱସ୍ଥତା ଆଣିବା ଓ ସହଯୋଗ କରିବା ।
- ୬ - ମନସ୍ତାତ୍ତ୍ୱିକ ପରାମର୍ଶ ସମେତ ପିତାମାତାଙ୍କ ପାଇଁ ଉଦ୍ଦିଷ୍ଟ ବିଭିନ୍ନ କର୍ମଶାଳା ଖୋଳନା ଓ ପୁସ୍ତକାଳୟ , ଅଲଥାନ ପାଇଁ ସରକାରୀ ଆଦି ସହଯୋଗାତ୍ମକ ସମ୍ପଦ ସହିତ ପରିବାରର ସଂପର୍କ ସ୍ଥାପନ କରିବା ପାଇଁ ପ୍ରାୟସ କରିବା ।
- ୭- ସଂସ୍କୃତି ଅନୁଯାୟୀ ଏକ ଉତ୍ତମ ପରିବେଷ ସୃଷ୍ଟି କରିବା ।
- ୮- ଭିନ୍ନକ୍ଷମତା ଥିବା ବ୍ୟକ୍ତିଙ୍କ ଅଂଶଗ୍ରହଣ କରିଆରେ ସେମାନଙ୍କ ବିକାଶ ପାଇଁ ପ୍ରଚେଷ୍ଟା କରିବା ।

ଏତଦ୍ ବ୍ୟତୀତ, ଭିନ୍ନକ୍ଷମତା ପରିଚାଳନା କ୍ଷେତ୍ରରେ ଉପଯୁକ୍ତ

ଚିକିତ୍ସାପ୍ରଣାଳୀ ଅବଲମ୍ବନ କରିବା ଏବଂ ପ୍ରଗତିର ମୂଲ୍ୟାୟନ କରିବା ମଧ୍ୟ ଏଭଳି ଦୃଢ଼ିଧାରାଙ୍କ କର୍ତ୍ତବ୍ୟ । ଏ କ୍ଷେତ୍ରରେ ପିତାମାତାଙ୍କ ଜ୍ଞାନ ଓ ପରିଚାଳନାଗତ ଦକ୍ଷତା ଦୃଷ୍ଟି ଉପରେ ମଧ୍ୟ ଗୁରୁତ୍ୱ ଦିଆଯିବା ଉଚିତ୍ । ଭାରତ ଭଳି ଏକ ଦେଶରେ ଏସବୁ ଦକ୍ଷତାର ଆବଶ୍ୟକତା ଅଧିକ । କାରଣ ଏଠି ବିଶେଷ ଭାବେ ଭିନ୍ନକ୍ଷମତାକୁ ନେଇ ସାଧାରଣ ଭାବେ “ପ୍ରୋତ୍ସାହନ” ବଦଳରେ “ପ୍ରତିରୋଧ” କରିବାର ଭାବନା ଥାଏ । ତେଣୁ ଏ କ୍ଷେତ୍ରରେ କାର୍ଯ୍ୟରତ ଦୃଢ଼ିଧାରୀ ମାନେ ଭିନ୍ନକ୍ଷମତା ପାଇଁ ଉଦ୍ଦିଷ୍ଟ ବିଭିନ୍ନ ସେବା ଓ ସୁଯୋଗ ସହିତ ସେମାନଙ୍କ ବ୍ୟବଧାନ ଦୂର କରିବା ଉଚିତ୍ । ଶିକ୍ଷା, ସ୍ୱାସ୍ଥ୍ୟସେବା, ବାସଗୃହ, ବିଶେଷ ସହାୟତା ଉପକରଣ, ଅଲଥାନ ସେବା, ଦୃଢ଼ିଗତ ଅଲଥାନ, ପରାମର୍ଶ, ଆଇନଗତ ସହାୟତା ଏବଂ ସର୍ବୋପରି ବିଭିନ୍ନ ମନୋରଞ୍ଜନଧର୍ମୀ ଖେଳକୁଳ କାର୍ଯ୍ୟକ୍ରମରେ ଭିନ୍ନକ୍ଷମତା ଅଂଶଗ୍ରହଣକୁ ମଧ୍ୟ ସୁନିଶ୍ଚିତ କରାଯିବା ଉଚିତ୍ । ଭିନ୍ନକ୍ଷମତା ସମ୍ବଳିକରଣ ଉପରେ ସର୍ବଥା ଗୁରୁତ୍ୱ ଦିଆଯିବା ଉଚିତ୍ । ଏମାନଙ୍କ ପାଇଁ ବିଭିନ୍ନ ପରିଚାଳନାଗତ ରଣନୀତି ପ୍ରସ୍ତୁତ କରିବା ଦରକାର । ତେବେ ଏଗୁଡ଼ିକ ମଧ୍ୟରୁ ସାଂସ୍କୃତିକ ମୋଡେଲ ହେଉଛି ଅନ୍ୟତମ ଶ୍ରେୟସ୍କର ବ୍ୟବସ୍ଥା । ଜନସଂଖ୍ୟାର ଏହି ଭିନ୍ନକ୍ଷମତା ଗୋଷ୍ଠୀଙ୍କ ପାଇଁ ଏହି ମୋଡେଲ ନିଶ୍ଚିତ ଭାବରେ ଉପାଦେୟ ହୋଇପାରିବ । ଏମିତିରେ ବି ଭିନ୍ନକ୍ଷମତା ପରିଚାଳନା ପାଇଁ କୌଣସି ନିର୍ଦ୍ଦିଷ୍ଟ ଏବଂ ସର୍ବସମ୍ମତ ମୂଳରେ ଗୃହିତ ମୋଡେଲ ବା ବ୍ୟବସ୍ଥା ନାହିଁ । ତେବେ ଭିନ୍ନକ୍ଷମତା ପରିସ୍ଥିତି ଓ ପରିବେଷ ତଥା ସେମାନଙ୍କ ନିଜସ୍ୱ ବିଶେଷ ଆବଶ୍ୟକତା ଗୁଡ଼ିକୁ ଅଗ୍ରାଧିକାର ଦେଇ ସେମାନଙ୍କ ସମସ୍ୟା ସମାଧାନ ଓ ପ୍ରୋତ୍ସାହନ ପାଇଁ ଏକ ସମନ୍ୱିତ ରଣକୌଶଳ ଆପଣେଇନେବା ହେଉଛି ଆଜିର ଆହ୍ୱାନ ।

**କୋଲକାତା ସ୍ଥିତ ବିଦ୍ୟାସାଗର ବିଶ୍ୱବିଦ୍ୟାଳୟ ଅଧିନ ସାମାଜିକ କାର୍ଯ୍ୟ ବିଭାଗରେ
ଲେଖିକା ଜଣେ ସହକାରୀ ପ୍ରାଧିକାରୀ ଭାବେ କାର୍ଯ୍ୟରତ ।**

ନିମ୍ନ ପ୍ରଲେପିତ ସ୍ତୁରିଆ

ଭୂତଳ ଜଳରେ ନାଲଗ୍ରୋଟର ପରିମାଣ ବଢ଼ିଗଲେ ସେହି ଜଳକୁ ବ୍ୟବହାର କରୁଥିବା ଜନସାଧାରଣଙ୍କର ସ୍ୱାସ୍ଥ୍ୟଗତ ଅସୁବିଧା ଦେଖାଯାଏ । ଜମିରେ ପ୍ରୟୋଗ କରାଯାଇଥିବା ସ୍ତୁରିଆରୁ ଯେଉଁ ନାଲଗ୍ରୋଜେନ୍ ମିଳେ ସେଥିରୁ କିଛି ଅଂଶ ନାଲଗ୍ରୋସ୍ ଅକ୍ସାଇଡ୍ କିମ୍ବା ମୌଳିକ ଯବକ୍ଷାରଜାନ ଗଠ୍ୟକୁ ରୂପାନ୍ତରିତ ହୋଇ ବାୟୁମଣ୍ଡଳରେ ମିଶି ବାୟୁମଣ୍ଡଳର ସବୁଜଗୃହ ଗଠ୍ୟର ପରିମାଣକୁ ବଢ଼ାଇଥାଏ, ଯାହାକି ବିଭିନ୍ନ ଉପାୟରେ ମନୁଷ୍ୟ ସମାଜର କ୍ଷତି ସାଧନ କରିଥାଏ । ବାୟୁମଣ୍ଡଳରେ ସବୁଜଗୃହ ଗଠ୍ୟର ପରିମାଣ ବୃଦ୍ଧି ପାଇବା ଦ୍ୱାରା ବାୟୁମଣ୍ଡଳର ତାପମାତ୍ରାରେ ଅହେତୁକ ତାରତମ୍ୟ ଦେଖାଯାଏ । ପାଣିପାଗରେ ଅସ୍ୱାଭାବିକ ପରିବର୍ତ୍ତନ ଦେଖାଯାଏ ତଥା ମନୁଷ୍ୟ ସମାଜ ମଧ୍ୟ ଦୁରାରୋଗ୍ୟ ବ୍ୟାଧିରେ ଆକ୍ରାନ୍ତ ହୁଏ ।

ଡକ୍ଟର ଆଶିଷ କୁମାର ଦାଶ

ଫସଲର ସର୍ବାଙ୍ଗୀନ ଉନ୍ନତି ପାଇଁ ଗଛରେ ମଧ୍ୟ ତା'ର ଅଭାବ ପରିଲକ୍ଷିତ ୧୭ ପ୍ରକାରର ପୋଷକତତ୍ତ୍ୱ ଆବଶ୍ୟକ । ହୁଏ । ଗଛରେ ନାଲଗ୍ରୋଜେନ୍‌ର ଅଭାବ ସବୁଠାରୁ ଅଧିକ ପରିମାଣରେ ଆବଶ୍ୟକ ଦେଖା ଦେଲେ ଗଛ ହଳଦିଆ ପଡ଼ିଯାଏ । ହେଉଥିବା ପୋଷକତତ୍ତ୍ୱଗୁଡ଼ିକୁ ଫସଲର ଗଛ ଛୋଟ ଛୋଟ ହୋଇଯାଏ ପିଲ ସଂଖ୍ୟା ମୁଖ୍ୟ ଉପାଦାନ କିମ୍ବା ପ୍ରାଥମିକ ଖାଦ୍ୟ କମିଯାଏ । ନାଲଗ୍ରୋଜେନ୍ ଅଭାବ ଅଧିକ ଉପାଦାନ କୁହାଯାଏ । ସେହିପରି ହେଲେ ଗଛ ମରିଯାଏ, ସେଥିରେ ଫୁଲଫଳ ହୁଏ ନାହିଁ । ଆଜିକାଲି ଗୋଟିଏ ଜମିରେ ଉପାଦାନ ତଥା ଅଳ୍ପ ପରିମାଣରେ ଆବଶ୍ୟକ ବାରମ୍ବାର ଫସଲ ଚାଷ କରାଯାଉଥିବାରୁ ମାଟିରେ ନାଲଗ୍ରୋଜେନ୍‌ର ଅଭାବ ହେଉଥିବା ପୋଷକତତ୍ତ୍ୱଗୁଡ଼ିକୁ ଅଣୁ ଉପାଦାନ ଦେଖାଯାଉଛି । କୁହାଯାଏ । ସବୁ ପୋଷକତତ୍ତ୍ୱଗୁଡ଼ିକ ମଧ୍ୟରୁ ସେହିପରି ଅଧିକ ଅମଳକ୍ଷମ ନାଲଗ୍ରୋଜେନ୍ (ଯବକ୍ଷାରଜାନ) ଫସଲ ଚାଷ କରିବା ଦ୍ୱାରା ମଧ୍ୟ ଫସଲର ପୋଷକତତ୍ତ୍ୱ ସମସ୍ତ ଫସଲ ପାଇଁ ଅନ୍ୟ ଅମଳ ବୃଦ୍ଧି ହେବା ସଙ୍ଗେ ସଙ୍ଗେ ମାଟିରେ ପୋଷକତତ୍ତ୍ୱ ରୁଜନରେ ଅଧିକ ପରିମାଣରେ ନାଲଗ୍ରୋଜେନ୍‌ର ଅଭାବ ପରିଲକ୍ଷିତ ଦରକାର ହୋଇଥାଏ । ବିଭିନ୍ନ ଫସଲ ପାଇଁ ହୋଇଥାଏ । ସାମ୍ପ୍ରତିକ ପରିସ୍ଥିତିରେ ଜୈବିକ ଆବଶ୍ୟକ ହେଉଥିବା ନାଲଗ୍ରୋଜେନ୍ ଖତ ପ୍ରୟୋଗ କରିବା ମଧ୍ୟ କଷ୍ଟସାଧ୍ୟ । ପୋଷକତତ୍ତ୍ୱର ପରିମାଣ ମଧ୍ୟ ଭିନ୍ନ ଭିନ୍ନ । ସେଥିପାଇଁ ଜୈବିକ ଖତରୁ ନାଲଗ୍ରୋଜେନ୍ ମଧ୍ୟ ଫସଲକୁ ମିଳିପାରୁ ନାହିଁ । ଉପରଲିଖିତ ପତ୍ର ଓ ଫୁଲ ଫଳର ସଂପୂର୍ଣ୍ଣ ବୃଦ୍ଧି ପାଇଁ କାରଣରୁ ଜମିରେ ନାଲଗ୍ରୋଜେନ୍ ନାଲଗ୍ରୋଜେନ୍‌ର ଭୂମିକା ଗୁରୁତ୍ୱପୂର୍ଣ୍ଣ । ପୋଷକତତ୍ତ୍ୱ ପ୍ରୟୋଗ କରିବାପାଇଁ ଯେକୌଣସି ଗଛର ପତ୍ର ତଥା ଖାଦ୍ୟ ରାସାୟନିକ ସାର ଉପରେ ନିର୍ଭର କରିବାକୁ ଉପାଦାନରେ ସାହାଯ୍ୟ କରୁଥିବା ପତ୍ରହରିତ ପତ୍ରୁଛି । ବଜାରରେ ମିଳୁଥିବା ରାସାୟନିକ ବୃଦ୍ଧି ପାଇଁ ନାଲଗ୍ରୋଜେନ୍ ମୁଖ୍ୟତଃ ଦାୟା । ପାର ମଧ୍ୟ ବିଭିନ୍ନ ପ୍ରକାରର । ସେଥିମଧ୍ୟରୁ ନାଲଗ୍ରୋଜେନ୍ ପୋଷକତତ୍ତ୍ୱ ସଠିକ୍ କେତେକ ସାର ଏକକ ସାର ଯେଉଁଥିରୁ ପରିମାଣରେ ଗଛକୁ ମିଳିଲେ ଗଛର ବୃଦ୍ଧି କେବଳ ଗୋଟିଏ ଉପାଦାନ ଫସଲକୁ ହେବା ସଙ୍ଗେସଙ୍ଗେ ଖାଦ୍ୟ ପ୍ରସ୍ତୁତି ସୁବିଧାରେ ମିଳିଥାଏ । ସେହିପରି ଅନ୍ୟ ଜୈବିକ ତଥା ସହଜରେ ହୋଇପାରେ । ଆମେ ରାସାୟନିକ ସାର ଅଛି ଯାହା ପ୍ରୟୋଗ ଜାଣିଛେ ମାଟି ହେଉଛି ଫସଲ କରିବାଦ୍ୱାରା ଫସଲକୁ ଦୁଇ କିମ୍ବା ତତୋଧିକ ପୋଷକତତ୍ତ୍ୱର ‘ଗନ୍ତାଘର’ । ମାଟିରେ ପୋଷକ ତତ୍ତ୍ୱ ମିଳିଥାଏ । ସେଗୁଡ଼ିକୁ ନାଲଗ୍ରୋଜେନ୍‌ର ପରିମାଣ କମ୍ ହୋଇଗଲେ ଯୌଗିକ ସାର କୁହାଯାଏ । ସ୍ତୁରିଆ ଏପରି

ଏକ ଏକକ ରାସାୟନିକ ଯେଉଁଥିରୁ ପ୍ରଭାବିତ କରେ । ଭୂତଳ ଜଳରେ ପ୍ରକାରର ନାଇଟ୍ରୋଜେନ୍ ବେଶୀ ସମୟ ଗଛ ଫସଲକୁ କେବଳ ନାଇଟ୍ରୋଜେନ୍ ପୋଷକ ନାଇଟ୍ରୋଜେନ୍ ପରିମାଣ ବଢ଼ିଗଲେ ସେହି ତତ୍ତ୍ୱ ମିଳିଥାଏ । ଯୁରିଆ ସାରରେ ଜଳକୁ ବ୍ୟବହାର କରୁଥିବା ନାଇଟ୍ରୋଜେନ୍ ଉପାଦାନ ଆମାଲତ୍ ଜନସାଧାରଣଙ୍କର ସ୍ୱାସ୍ଥ୍ୟଗତ ଅସୁବିଧା ଆକାରରେ ଥାଏ । ଏହା ପାଣି ସହିତ ମିଶିଲେ ଦେଖାଯାଏ । ଜମିରେ ପ୍ରୟୋଗ ନାଇଟ୍ରୋଜେନ୍, ନାଇଟ୍ରେଟ୍ ଏବଂ ଆମୋନିଆ କରାଯାଇଥିବା ଯୁରିଆରୁ ଯେଉଁ ଉପାଦାନରେ ପରିଣତ ହୁଏ । ଯୁରିଆ ସାରକୁ ନାଇଟ୍ରୋଜେନ୍ ମିଳେ ସେଥିରୁ କିଛି ଅଂଶ ମାଟିରେ ପକାଇଲେ ସେଥିରୁ ଯେଉଁ ନାଇଟ୍ରେଟ୍ ପୋଷକ ତତ୍ତ୍ୱ ମାଟିରେ ମିଶି ଫସଲକୁ ଯାଇଥାଏ ସେହିସବୁ ବିଭିନ୍ନ ପ୍ରକ୍ରିୟା ମାଧ୍ୟମରେ ଖୁବ୍ ଶୀଘ୍ର ନଷ୍ଟ ହୋଇଯାଏ । ନାଇଟ୍ରୋଜେନ୍ ପାଣି ସହିତ ମିଶି ଧୋଇହୋଇ ମାଟି ତଳକୁ ଚାଲିଯାଏ ଯାହାକୁ ଗଛ ବ୍ୟବହାର କରିପାରେ ନାହିଁ । ସେହିପରି ଯୁରିଆ ପ୍ରୟୋଗ ସମୟରେ ଜମିରେ ଥିବା ପାଣିର ତାପମାତ୍ରା ଅଧିକ ଥିଲେ କେତେକ ନାଇଟ୍ରୋଜେନ୍ ବାଷ୍ପୀଭବନ ପ୍ରକ୍ରିୟା ଦ୍ୱାରା ବାଷ୍ପ ହୋଇ ବାୟୁ ମଣ୍ଡଳରେ ମିଶିଯାଏ । ବାଷ୍ପୀଭବନ ପ୍ରକ୍ରିୟା ଦ୍ୱାରା ନାଇଟ୍ରୋଜେନ୍ ପୋଷକତତ୍ତ୍ୱ ନାଇଟ୍ରେଟ୍ ଅକ୍ସିଜେନ୍ କିମ୍ବା ନାଇଟ୍ରୋଜେନ୍ ଗ୍ୟାସ ରୂପେ ବାୟୁମଣ୍ଡଳକୁ ଚାଲିଯାଏ । ବିଭିନ୍ନ ପରାମାତ୍ରା ଦେଖାଯାଇଛି ମାଟିରେ ପ୍ରୟୋଗ କରାଯାଉଥିବା ଯୁରିଆ ସାରରୁ ମିଳୁଥିବା ନାଇଟ୍ରୋଜେନ୍ ଶତକଡ଼ା ୨୫-୩୦ ଭାଗ ଫସଲ ବ୍ୟବହାର କରିପାରୁଥିବାବେଳେ ବାକି ଶତକଡ଼ା ୭୦-୭୫ ଭାଗ ନାଇଟ୍ରୋଜେନ୍ ନଷ୍ଟ ହୁଏ । ଯେହେତୁ ଫସଲର ନାଇଟ୍ରୋଜେନ୍ ବ୍ୟବହାର କରିବାର କ୍ଷମତା ଶତକଡ଼ା ୩୦-୩୫ ଭାଗ ମଧ୍ୟରେ ସୀମିତ ତେଣୁ ଯୁରିଆ ପକାଇବା ଦ୍ୱାରା ଯେଉଁ ପକସା ନଷ୍ଟ ହୁଏ ସେଥିପାଇଁ ଚାଷୀ ମଧ୍ୟ କ୍ଷତିଗ୍ରସ୍ତ ହୁଏ । ଦ୍ୱିତୀୟତଃ ଜମିରେ ଯେଉଁ ନାଇଟ୍ରୋଜେନ୍ ପ୍ରୟୋଗ କରାଯାଏ ତାହା ଯେଉଁ ନାଇଟ୍ରେଟ୍ ରୂପାନ୍ତରଣ ହୁଏ ତାହା ପାଣି ସହିତ ମିଶି ମାଟିର ତଳ ସ୍ତରକୁ ଯାଇ ଭୂତଳ ଜଳସ୍ତରକୁ ପ୍ରଭାବିତ କରେ । ଭୂତଳ ଜଳରେ ପ୍ରକାରର ନାଇଟ୍ରୋଜେନ୍ ବେଶୀ ସମୟ ଗଛ ସଂସ୍କରଣେ ଆସିପାରନ୍ତା ଏବଂ ଗଛ ମଧ୍ୟ ନାଇଟ୍ରୋଜେନ୍କୁ ଅଧିକ ପରିମାଣରେ ବ୍ୟବହାର କରିପାରନ୍ତା । ଏସବୁ ବିଷୟକୁ ବିଚାରକୁ ନେଇ ଦେଖାଯାଇଛି ଯେ ନିମ୍ନ ଏପରି ଏକ ବୃକ୍ଷ ଯାହାର ପତ୍ର, ଫଳ କୁ ଯଦି କୌଣସି ଭାବରେ ଯୁରିଆ ଉପରେ ପ୍ରଲେପିତ କରାଯାଇ ପାରନ୍ତା ତେବେ ରୂପାନ୍ତରଣ ପ୍ରକ୍ରିୟାକୁ ପରୋକ୍ଷ ଭାବରେ କମ କରାଯାଇ ପାରନ୍ତା । ନିମ୍ନର ଫୁଲ, ପତ୍ରର ପିତା ଗୁଣ ଆୟୋନୀକ ଜାଣୁ ଏବଂ ସେଥିପାଇଁ ସେଗୁଡ଼ିକୁ ଅନ୍ୟ ପ୍ରକାରରେ ଆମର ବ୍ୟବହାରରେ ଲଗାଇଥାଉ । ବିଜ୍ଞାନଗାରରେ ପରୀକ୍ଷା କରି ଦେଖାଯାଇଛି ଯେ ନିମ୍ନ ମଞ୍ଜି ତଥା ତା' ଭିତରର ଶଶ (kernel)କୁ ବିଭିନ୍ନ ରାସାୟନିକ ପଦାର୍ଥ ଯଥା ନିମିନ, ନିମିଡିନ, ସାଲାନିନ ଅଛି ଯାହାକି ବିଭିନ୍ନ ଇନ୍-ଜାଇମ୍-ମାନଙ୍କର କାର୍ଯ୍ୟଦକ୍ଷତାକୁ ପ୍ରଭାବିତ କରିଥାଏ । ଫଳ ସ୍ୱରୂପ ଯେଉଁ ରୂପାନ୍ତରଣ ପ୍ରକ୍ରିୟାକୁ ସେହିସବୁ ଇନ୍-ଜାଇମ୍ ପ୍ରଭାବିତ କରିଥାଆନ୍ତି, ସେମାନଙ୍କ ପ୍ରକ୍ରିୟା ମନ୍ଦୁର ହୁଏ । ଅର୍ଥାତ୍ ପ୍ରାଥମିକ ସ୍ତରରେ ଯୁରିଆ ଧାରେ ଧାରେ ଦ୍ରବଣରେ ପରିଣତ ହୁଏ । ସେଥିରୁ ଯେଉଁ ଆମାଲତ୍ ନାଇଟ୍ରୋଜେନ୍ ବାହାରେ ତାହାଦ୍ୱାରା ମଧ୍ୟ ଆମୋନିଆକାଲ୍ କିମ୍ବା ନାଇଟ୍ରେଟ୍ ନାଇଟ୍ରୋଜେନ୍କୁ ରୂପାନ୍ତରଣ ହେବା ପ୍ରକ୍ରିୟା ମଧ୍ୟ ମନ୍ଦୁର ହୁଏ । ନିମ୍ନର ଉପରବର୍ଷିତ ଗୁଣକୁ ପରୀକ୍ଷା କରି ଜାଣିବା ପରେ ତାକୁ କିପରି ବ୍ୟବହାର କରାଯାଇ ନାଇଟ୍ରୋଜେନ୍ ବ୍ୟବହାର ଦକ୍ଷତା ବଢ଼ାଯାଇ ପାରିବ ସେ ବିଷୟ ଗବେଷଣା କରାଗଲା । ନିମ୍ନକୁ କିପରି ଯୁରିଆ ଉପରେ ପ୍ରଲେପିତ କରାଯିବ ଏବଂ ଏହା ଦ୍ୱାରା କ'ଣ ଲାଭ ମିଳିବ, ସେ ବିଷୟରେ ସମ୍ୟକ୍ ଆଲୋଚନା କରାଯିବ । ଲେଖକଙ୍କର ଉଦ୍ଦେଶ୍ୟ ।

ଆମେ ପୂର୍ବରୁ ଆଲୋଚନା କରିଛେ ଫସଲ ଚାଷ ପାଇଁ ନାଲଗ୍ରୋଜେନ୍ ଅଧିକ ପରିମାଣ ଦରକାର ହୁଏ ଏବଂ ଚାଷୀଭାଇମାନେ ଫସଲକୁ ନାଲଗ୍ରୋଜେନ୍ ଯୋଗାଇବା ପାଇଁ ମୁଖ୍ୟତଃ ୟୁରିଆ ସାର ବ୍ୟବହାର କରିଥାନ୍ତି । ଏହାର ମୁଖ୍ୟ ଉଦ୍ଦେଶ୍ୟ ହେଉଛି

(୧) ୟୁରିଆ ସାର ମୂଲ୍ୟ ଅପେକ୍ଷାକୃତ କମ୍
 (୨) ୟୁରିଆ ସାରରୁ ମିଳୁଥିବା ନାଲଗ୍ରୋଜେନ୍‌ର ପରିମାଣ ଶତକଡ଼ା ୫୬ ଭାଗ ଏବଂ ଏହା ଗୋଟିଏ ଏକକ ସାର (୩) ୟୁରିଆ ସାରର ଆକାର, ରାସାୟନିକ ଗୁଣ ଏବଂ ସାଇତି ରଖିବାର ପ୍ରଣାଳୀ ଚାଷୀମାନଙ୍କ ପାଖରେ ଆଦୃତ
 (୪) ୟୁରିଆ ସାର ଜମିରେ ପ୍ରୟୋଗ କଲେ ଫସଲ ଉପରେ ସାରର ପ୍ରଭାବ ଆଖୁଦୂଶିଆ ହୁଏ ଏବଂ ସିଧାସଳଖ ଚାଷୀ ଦେଖୁ ଅନୁଭବ କରେ । ଏସବୁ କାରଣରୁ ଚାଷୀ ମଧ୍ୟ ଅନ୍ୟ ସାର ତୁଳନାରେ ୟୁରିଆ ସାର ବେଶି ବ୍ୟବହାର କରେ । ଆମ ଦେଶରେ ପ୍ରୟୋଗ କରାଯାଉଥିବା ନାଲଗ୍ରୋଜେନ୍ ଫସଫରସ୍ ତଥା ପଟାସ୍‌ର ଅନୁପାତ ୪:୨:୧ ରଖିବା ପାଇଁ ବୈଜ୍ଞାନିକମାନେ ପରାମର୍ଶ ଦେଉଥିବା ସମୟରେ ୟୁରିଆର ବହୁଳ ବ୍ୟବହାର ଯୋଗୁଁ ସେହି ଅନୁପାତ କେତେକ ସ୍ଥାନରେ ୪୦:୧୨:୧ ସ୍ତରରେ ପହଞ୍ଚିଛି । ଫଳସ୍ୱରୂପ ଏହା ଦ୍ୱାରା ମାଟିର ସ୍ୱାସ୍ଥ୍ୟରେ ଅବନତି ଦେଖାଦେଉଛି । ୨୦୦୯-୧୦ ମସିହାରେ ଆମଦେଶର ସମସ୍ତ ସାର କାରଖାନାରୁ ୟୁରିଆ ଉତ୍ପାଦନ ୨୨୧:୧୨ ଲକ୍ଷ ଟନ୍ ହୋଇଥିଲାବେଳେ ଯୌଗିକ ସାରର ଉତ୍ପାଦନ ଥିଲା ୮୦.୩୮ ଲକ୍ଷ ଟନ୍ ଏବଂ ସେହି ବର୍ଷ ଆମେ ଆମଦାନୀ କରିଥିଲୁ ୧୫୨.୦୯ ଲକ୍ଷ ଟନ୍ । ଅର୍ଥାତ୍ ସେହିବର୍ଷ ଆମର ସମୁଦାୟ ୟୁରିଆ ବ୍ୟବହାରର ପରିମାଣ ଥିଲା ୨୬୩.୧୧ ଲକ୍ଷ ଟନ୍ । ସେହିପରି ୨୦୧୩-୧୪ ର

ଉତ୍ପାଦନକୁ ଦୃଷ୍ଟି ଦେବା ତେବେ ଦେଖିବା ସେହି ବର୍ଷ ୟୁରିଆ ଉତ୍ପାଦନ ଥିଲା ୨୨୭.୧୫ ଲକ୍ଷ ଟନ୍ ଏବଂ ଯୌଗିକ ସାରର ଉତ୍ପାଦନ ପରିମାଣ ହେଲା ୬୯.୧୩ ଲକ୍ଷ ଟନ୍ କିନ୍ତୁ ସେହିବର୍ଷ ୟୁରିଆ ଆମଦାନୀ କରାଯାଇଥିଲା ୭୦.୮୮ ଲକ୍ଷ ଟନ୍ । ତେଣୁ ସମୁଦାୟ ୟୁରିଆ ବ୍ୟବହାର ହୋଇଥିଲା ୭୯୮.୦୩ ଲକ୍ଷ ଟନ୍ । ଉପରୋକ୍ତ ତଥ୍ୟକୁ ବିଶ୍ଳେଷଣ କଲେ ଆମେ ଏହି ସିଦ୍ଧାନ୍ତରେ ଉପନୀତ ହେବା ଯେ ୟୁରିଆର ଉତ୍ପାଦନ କ୍ରମଶଃ ବୃଦ୍ଧି ପାଉଛି ତା'ସଙ୍ଗେସଙ୍ଗେ ଆମଦାନୀ ମଧ୍ୟ ବୃଦ୍ଧି ପାଉଛି । ଅନ୍ୟପକ୍ଷରେ ଅନ୍ୟାନ୍ୟ ଯୌଗିକ ସାରର ବ୍ୟବହାର ପରିମାଣ କମିକମି ଯାଉଛି । ଏଥିରୁ ଅନୁମାନ କରାଯାଉଛି ଯେ ଆମ ଦେଶର ପୋଷକତତ୍ତ୍ୱର ଅନୁପାତିକ ବ୍ୟବହାର ମଧ୍ୟ ଅସନ୍ତୁଳିତ ହେଉଛି । ଆଗାମୀ ବର୍ଷମାନଙ୍କରେ ଆନୁମାନିକ ଆବଶ୍ୟକତାକୁ ଦୃଷ୍ଟି ଦେଲେ ଆମେ ଦେଖିବା ୨୦୧୪-୧୫ ବର୍ଷ ୟୁରିଆ ଆବଶ୍ୟକତା ପରିମାଣ ୩୨୦.୨୯ ଲକ୍ଷ ଟନ୍ ଥିଲାବେଳେ ୨୦୧୮-୧୯ରେ ଏହାର ପରିମାଣ ୩୪୫.୩୬ ଲକ୍ଷ ଟନ୍ । ଭବିଷ୍ୟତର ୟୁରିଆ ଆବଶ୍ୟକତାକୁ ପୂରଣ କରିବା ପାଇଁ ପ୍ରଥମ ପଦକ୍ଷେପ ହେଉଛି ନୂଆ ୟୁରିଆ ସାର କାରଖାନା ସ୍ଥାପନ କରିବା କିମ୍ବା ବନ୍ଦ ହୋଇ ପଡ଼ିଥିବା ୟୁରିଆ ସାର କାରଖାନାକୁ କାର୍ଯ୍ୟକ୍ଷମ କରିବା । କିନ୍ତୁ ଏହି ପଦକ୍ଷେପ ବ୍ୟୟବହୁଳ ଏବଂ ସମୟସାପେକ୍ଷ । ଦ୍ୱିତୀୟତଃ ଆବଶ୍ୟକ ପରିମାଣର ୟୁରିଆ ସାର ବ୍ୟବହାର କରିବା ପାଇଁ ଚାଷୀଭାଇ ଭଉଣୀମାନଙ୍କୁ ସଚେତନ କରାଇବା, କିନ୍ତୁ ଏ ପଦକ୍ଷେପ ମଧ୍ୟ ସହଜସାଧ୍ୟ ନୁହେଁ । କାରଣ ସମଗ୍ର ଦେଶର ବିଭିନ୍ନ ଅଞ୍ଚଳ, ବିଭିନ୍ନ ଶ୍ରେଣୀ ତଥା ବିଭିନ୍ନ ବର୍ଗର ଚାଷୀଭାଇ ଓ ଭୂଉଣୀମାନଙ୍କୁ ସଚେତନ କରିବା ମଧ୍ୟ ସମୟ ସାପେକ୍ଷ ।

ତୃତୀୟତଃ ୟୁରିଆ ସାରର ବିକଳ ବ୍ୟବହାରକୁ ବନ୍ଦ କରିବା କିମ୍ବା ସଂକୁଚିତ କରିବା । ଚତୁର୍ଥତଃ ନିମ୍ନ ପ୍ରଲେପିତ ୟୁରିଆ ସାର ବ୍ୟବହାର କରି ୟୁରିଆ ସାରର କାର୍ଯ୍ୟଦକ୍ଷତା ବୃଦ୍ଧି କରାଯାଇ ପାରିଲେ ୟୁରିଆ ସାର କମ୍ ଖର୍ଚ୍ଚ ହେବ ଏବଂ ଚାଷୀଭାଇ ଓ ଭଉଣୀମାନେ କମ୍ ୟୁରିଆ ସାର ବ୍ୟବହାର କରିବା ଦ୍ୱାରା ୟୁରିଆ ସାର ଉପରୁ ଚାପ କମିଯିବ । ସାଂପ୍ରତିକ ପରିସ୍ଥିତିରେ ଚତୁର୍ଥ ପଦକ୍ଷେପକୁ କାର୍ଯ୍ୟକାରୀ କରିବା ପାଇଁ ସରକାରୀ ସ୍ତରରେ ପ୍ରଚେଷ୍ଟା ଆରମ୍ଭ ହୋଇଛି । ପ୍ରାରମ୍ଭିକ ସ୍ତରରେ ପୂର୍ବରୁ ଥିବା ନିୟମକୁ ବର୍ତ୍ତମାନର ସରକାର ବଦଳାଇ ଦେଇଛନ୍ତି । ପୂର୍ବରୁ ସରକାରୀ ସ୍ତରର ନିୟମ ଥିଲା ଯେ ଯେକୌଣସି ୟୁରିଆ ସାର କାରଖାନା ନିଜ ଉତ୍ପାଦିତ ୟୁରିଆ ସାରର ସର୍ବାଧିକ ଶତକଡ଼ା ୩୫ ଭାଗ ନିମ୍ନ ପ୍ରଲେପିତ ୟୁରିଆ ତିଆରି କରିପାରିବ । ଏହି ନିୟମ ଫଳର ନିମ୍ନ ପ୍ରଲେପିତ ୟୁରିଆ ସାରର ଦାମ୍ ଅଳ୍ପ ଅଧିକ ରହିଲା ଏବଂ ଚାଷୀମାନେ ନିଜ ଚିରାଚରିତ ବିଚାରଧାରାକୁ ବଦଳାଇ ଅଧିକା ଦାମ୍ ଦେଇ ନିମ୍ନ ପ୍ରଲେପିତ ୟୁରିଆ କିଣିବାକୁ ଇଚ୍ଛା ପ୍ରକାଶ କଲେ ନାହିଁ । ବର୍ତ୍ତମାନର ସରକାର ସେହି ନିୟମକୁ ବଦଳାଇ ଦେଇ ଘୋଷଣା କରିଛନ୍ତି ଯେ ଆମ ଦେଶରେ ଯେତେ ୟୁରିଆ ସାର ପ୍ରସ୍ତୁତ ହେବ ତାହା ନିମ୍ନ ପ୍ରଲେପିତ ହେବ । ପ୍ରଲେପ ବିନା ୟୁରିଆ ସାର ବଜାରରେ ମିଳିବ ନାହିଁ । ବର୍ତ୍ତମାନ ପରିସ୍ଥିତିରେ ଏହା ଏକ ସଠିକ୍ ଓ ସମୟୋପଯୋଗୀ ପଦକ୍ଷେପ । ଏହି ପଦକ୍ଷେପର ଫଳ ସ୍ୱରୂପ ପ୍ରଥମତଃ ନିମ୍ନ ପ୍ରଲେପିତ ୟୁରିଆ ବିକଳ କାର୍ଯ୍ୟ ପାଇଁ କିମ୍ବା ଅନ୍ୟ ଶିଳ୍ପ ପାଇଁ କଞ୍ଚାମାଲ ରୂପେ ବ୍ୟବହୃତ ହୋଇପାରିବ ନାହିଁ । ତେଣୁ ଆମ ଦେଶରେ ଯେତିକି ନିମ୍ନ ପ୍ରଲେପିତ ୟୁରିଆ ସାର ପ୍ରସ୍ତୁତ ହେବ ତାହା ଚାଷୀମାନଙ୍କ ବ୍ୟବହାରରେ ଲାଗିବ । ଦ୍ୱିତୀୟତଃ ନିମ୍ନ ପ୍ରଲେପ ଦ୍ୱାରା

ପ୍ରୟୋଗ କରାଯାଉଥିବା ନାଲଗ୍ରୋଜେନ୍‌ର କମ୍ପ୍ୟୁଟିଂ କର୍ମକ୍ରମ ଏବଂ ଗଛ ଅଧିକ ନାଲଗ୍ରୋଜେନ୍ ପାଇବା ଦ୍ୱାରା ଫସଲର ନାଲଗ୍ରୋଜେନ୍ ଦକ୍ଷତା ବୃଦ୍ଧି ପାଇବ ଏବଂ ଚାଷୀମାନଙ୍କୁ କମ୍ ଯୁଗ୍ମିଆ ବ୍ୟବହାର କରିବାକୁ ପଡ଼ିବ । ତୃତୀୟତଃ ପ୍ରୟୋଗ କରାଯାଉଥିବା ଯୁଗ୍ମିଆରୁ କମ୍ ପରିମାଣର ନାଲଗ୍ରୋଜେନ୍ ବାହାରି ଭୃତଳ ଜଳରେ ମିଶିବ ଏବଂ ନାଲଗ୍ରୋଜେନ୍ ଓ ନାଲଗ୍ରୋଜେନ୍ ଗ୍ୟାସ୍ ପରିମାଣ କମିଯିବ । ଫଳରେ ଭୃତଳଜଳ ତଥା ବାୟୁମଣ୍ଡଳର ପ୍ରଦୂଷଣ କମିଯିବ । ଚତୁର୍ଥତଃ ଯୁଗ୍ମିଆ ସାରର ବ୍ୟବହାର କମିଗଲେ ଆମଦାନୀ ମଧ୍ୟ

କମିଯିବ । ଯାହାଦ୍ୱାରା ଆମକୁ କମ୍ ଅର୍ଥ ଖର୍ଚ୍ଚ କରିବାକୁ ପଡ଼ିବ । ପଞ୍ଚମତଃ ନିମ୍ନପ୍ରଲେପିତ ଯୁଗ୍ମିଆ କମ୍ ପରିମାଣରେ ବ୍ୟବହାର କଲେ ଜମିରେ ଯେଉଁ ପୋଷକତତ୍ତ୍ୱର ଅସନ୍ତୁଳନ ଦେଖାଦେଉଥିଲା, ତାହା ମଧ୍ୟ କମିଯାଇପାରିବ । ଫଳରେ ମାଟିର ସ୍ୱାସ୍ଥ୍ୟରକ୍ଷା ହୋଇପାରିବ । ନିମ୍ନପ୍ରଲେପିତ ଯୁଗ୍ମିଆ ସାର ପ୍ରୟୋଗ ଦ୍ୱାରା ଉପରବର୍ଣ୍ଣିତ ସୁବିଧା ସୁଯୋଗ ମିଳୁଥିବାରୁ ଏବଂ ସରକାରୀ ସ୍ତରରେ ଏଥିପାଇଁ ପ୍ରୋତ୍ସାହନ ଦିଆଯାଉଥିବାରୁ ଏହି ଯୁଗ୍ମିଆକୁ ବ୍ୟବହାର କରିବା ପାଇଁ ଚାଷୀମାନଙ୍କୁ ସଚେତନତା କରାଇବା ଉଚିତ । ଆମ

ଦେଶରେ ପ୍ରସ୍ତୁତ ହେଉଥିବା ସମସ୍ତ ଯୁଗ୍ମିଆ ସାର ନିମ୍ନ ପ୍ରଲେପିତ ହୋଇଥିବାରୁ ଚାଷୀଭାଇ ଓ ଭଉଣୀମାନେ ସହଜରେ ଓ ସୁବିଧାରେ ଏହାକୁ କିଣି ବ୍ୟବହାର କରିପାରିବେ । ଆସନ୍ତୁ ସମସ୍ତେ ମିଳିମିଶି ନିମ୍ନ ପ୍ରଲେପିତ ଯୁଗ୍ମିଆର ଗୁଣ ବିଷୟରେ ସମସ୍ତଙ୍କୁ ସଚେତନ କରାଇ ଯୁଗ୍ମିଆ ଆମଦାନୀକୁ କମ୍ କରିପାରିବା । ସେହିପରି ଭୃତଳଜଳକୁ ନାଲଗ୍ରୋଜେନ୍, ତଥା ବାୟୁମଣ୍ଡଳକୁ ନାଲଗ୍ରୋଜେନ୍ ଓ ନାଲଗ୍ରୋଜେନ୍ ଗ୍ୟାସ୍ ପ୍ରଦୂଷଣରୁ କେତେକାଂଶରେ ରକ୍ଷା କରିପାରିବା ସଙ୍ଗେ ସଙ୍ଗେ ମାଟିକୁ ସୁସ୍ଥ ରଖିବା ପାଇଁ ପ୍ରଚେଷ୍ଟା ଜାରି ରଖିବା ।



ଲେଖକ , ଓଡ଼ିଶା କୃଷି ଓ ବୈଷୟିକ ବିଶ୍ୱବିଦ୍ୟାଳୟ ଭୁବନେଶ୍ୱରଠାରେ ପ୍ରାଧ୍ୟାପକ ଭାବେ କାର୍ଯ୍ୟରତ ।

ରୋଟାଭାଇରସ୍ ପ୍ରତିଷେଧକ ଅଭିଯାନ

ଡାଇରିଆ ବା ତରଳ ଝାଡ଼ାର ପ୍ରତିକାର ପାଇଁ ଏକ ପାଇଲଟ୍ ପ୍ରତିଷେଧକ କାର୍ଯ୍ୟକ୍ରମ ଓଡ଼ିଶାରୁ ଆରମ୍ଭ କରାଯାଇଛି। କେନ୍ଦ୍ର ସ୍ୱାସ୍ଥ୍ୟ ଓ ପରିବାର କଲ୍ୟାଣ ମନ୍ତ୍ରୀ ଶ୍ରୀ ଜେ.ପି.ନଡ୍ଡା ଏହି ରୋଟାଭାଇରସ୍ ପ୍ରତିଷେଧକ କାର୍ଯ୍ୟକ୍ରମକୁ ଶନିବାର (୨୬.୩.୨୦୧୬) ଭୁବନେଶ୍ୱରଠାରେ ଶୁଭାରମ୍ଭ କରିଛନ୍ତି । କେନ୍ଦ୍ର ସ୍ୱାସ୍ଥ୍ୟ ମନ୍ତ୍ରଣାଳୟ ଏବଂ ବିଜ୍ଞାନ ଓ ପ୍ରଯୁକ୍ତିବିଦ୍ୟା ମନ୍ତ୍ରଣାଳୟର ମିଳିତ ଉଦ୍ୟମରେ ଦେଶରେ ପ୍ରଥମ ଥରପାଇଁ ମେକ୍ ଇନ୍ ଇଣ୍ଡିଆ କାର୍ଯ୍ୟକ୍ରମ ଅଧୀନରେ ଏହି ପ୍ରତିଷେଧକ ଟୀକା ପ୍ରସ୍ତୁତ କରାଯାଇଛି । ଏହି କାର୍ଯ୍ୟକ୍ରମର ଅଂଶସ୍ୱରୂପ ପ୍ରଥମେ ତରଳ ଝାଡ଼ାର ନିରାକରଣ ପାଇଁ ପାଇଲଟ୍ ଯୋଜନା ଭାବେ ଓଡ଼ିଶା, ଆନ୍ଧ୍ରପ୍ରଦେଶ, ହିମାଚଳ ପ୍ରଦେଶ, ହରିଆଣାରେ ରୋଟାଭାଇରସ୍ ପ୍ରତିଷେଧକ କାର୍ଯ୍ୟକ୍ରମ ଆରମ୍ଭ କରାଯାଇଛି । ଏହାର ସଫଳତାକୁ ଦେଖି ଦେଶର ଅନ୍ୟ ସବୁ ରାଜ୍ୟରେ ଏହି କାର୍ଯ୍ୟକ୍ରମକୁ ଚାଲୁ କରାଯିବ ।

ପ୍ରତିବର୍ଷ ପ୍ରାୟ ୮୦ ହଜାରରୁ ଏକଲକ୍ଷ ଶିଶୁ ତରଳ ଝାଡ଼ାରେ ପ୍ରାଣ ହରାଇଛନ୍ତି । ୯ ଲକ୍ଷ ଏଥିରେ ଆକ୍ରାନ୍ତ ହୋଇ ହସ୍ପିଟାଲରେ ପଡୁଛନ୍ତି । ସେହିଭଳି ୩୨.୭ ଲକ୍ଷ ଲୋକ ତରଳ ଝାଡ଼ାରେ ପ୍ରତିବର୍ଷ ଆକ୍ରାନ୍ତ ହୋଇ ହସ୍ପିଟାଲ ଓପିଡିକୁ ଯାଉଛନ୍ତି । ଏହାକୁ ଦୂଷ୍ଟରେ ରଖି ଏକ ସୁଲଭ ପ୍ରତିଷେଧକ ପ୍ରସ୍ତୁତ କରାଯାଇଛି, ଯାହାକି ଅନେକ ଶିଶୁଙ୍କ ଜୀବନ ରକ୍ଷା କରିପାରିବ । ବିଶେଷକରି ପାଠକର୍ଷ ବୟସ ମଧ୍ୟରେ ଅନେକ ଶିଶୁ ଏହି ରୋଗରେ ଆକ୍ରାନ୍ତ ହୋଇ ମୃତ୍ୟୁମୁଖରେ ପଡୁଛନ୍ତି । ଏଣୁ ନିୟମିତ ବ୍ୟବଧାନରେ ରୋଟାଭାଇରସ୍ ପ୍ରତିଷେଧକର ବୁଝା ଦିଆଗଲେ ଶିଶୁମାନଙ୍କ ଜୀବନରକ୍ଷା ହୋଇପାରିବ । ଶ୍ରୀ ନଡ୍ଡା କହିଥିଲେ ଯେ ଦେଶରେ ଶିଶୁ ଓ ମାତୃ ମୃତ୍ୟୁହାର କମାଇବା ଲକ୍ଷ୍ୟରେ କେନ୍ଦ୍ର ସରକାର ସାର୍ବଜନୀନ ଟୀକାକରଣ ଅଭିଯାନ ମଧ୍ୟରେ ଚାରୋଟି ନୂତନ ପ୍ରତିଷେଧକକୁ ସାମିଲ କରିଛନ୍ତି। ଏଗୁଡ଼ିକ ହେଲା- ରୋଟାଭାଇରସ୍, ଜାପାନିକ୍ ଏନସେଫେଲାଇଟିଜ୍, ମିଜିଲସ-ରୁବେଲା ଏବଂ ପୋଲିଓ ପ୍ରତିଷେଧକ । ଏହି ଅଭିଯାନ ସହ ଦେଶରେ ଚାଲିଥିବା ସାର୍ବଜନୀନ ଟୀକାକରଣ ଅଭିଯାନ ଦ୍ୱାରା ୧୨ ପ୍ରକାର ଘାତକ ରୋଗର ଆଣୁ ପ୍ରତିକାର କରାଯାଇ ୨ କୋଟି ୭୦ ଲକ୍ଷ ଶିଶୁଙ୍କର ଜୀବନ ରକ୍ଷା କରାଯାଇପାରିବ । କେନ୍ଦ୍ର ସ୍ୱାସ୍ଥ୍ୟମନ୍ତ୍ରୀ କହିଥିଲେ ଯେ ଦେଶରେ ୧୯୮୫ ମସିହାରୁ ସାର୍ବଜନୀନ ଟୀକାକରଣ ଅଭିଯାନ ଆରମ୍ଭ ହୋଇଥିଲା । ଯାହାକି ବିଶ୍ୱର ସବୁଠାରୁ ବଡ଼ ଟୀକାକରଣ ଅଭିଯାନ । ସାଧାରଣ ସ୍ୱାସ୍ଥ୍ୟର ସୁରକ୍ଷା ଏବଂ ଶିଶୁ ଓ ମାତୃ ମୃତ୍ୟୁହାର କମାଇବା ଲକ୍ଷ୍ୟ ନେଇ ଆରମ୍ଭ କରାଯାଇଥିବା ଏହି ଅଭିଯାନର ଅନ୍ୟତମ ଉଦ୍ଦେଶ୍ୟ ହେଲା ଅନେକ ପ୍ରକାର ସ୍ୱାସ୍ଥ୍ୟଗତ ଜଟିଳତାର ପ୍ରାକ୍ ନିରାକରଣ । ସେ କହିଥିଲେ ଯେ ତିସେସର ୨୦୧୪ରେ ଆରମ୍ଭ କରାଯାଇଥିବା ମିଶନ ଇନ୍ଦିଆରୁ ଅନେକ ପ୍ରକାର କାର୍ଯ୍ୟକ୍ରମ ଅଧୀନରେ ଦେଶର ୮୯ ଲକ୍ଷ ଶିଶୁଙ୍କୁ ସଂପୂର୍ଣ୍ଣରୂପେ ଟୀକାକରଣ କରିବାର ଲକ୍ଷ୍ୟ ରଖାଯାଇଥିଲା । କିନ୍ତୁ ଏହାଠାରୁ ଅଧିକ ସଫଳତା ମିଳିଛି । ଏହାର ପ୍ରଥମ ପର୍ଯ୍ୟାୟ ଏପ୍ରିଲ ୨୦୧୫ ରୁ ଜୁଲାଇ ୨୦୧୫ ମଧ୍ୟରେ ଏବଂ ଦ୍ୱିତୀୟ ପର୍ଯ୍ୟାୟ କାର୍ଯ୍ୟକ୍ରମ ଅକ୍ଟୋବର ୨୦୧୫ ରୁ ଜାନୁଆରୀ ୨୦୧୬ ମଧ୍ୟରେ ଅନୁଷ୍ଠିତ ହୋଇଥିଲା ଏବଂ ଏଥିରେ ମୋଟ ୧ କୋଟି ୪୨ ଲକ୍ଷ ଶିଶୁ ଏବଂ ୩୬.୭ ଲକ୍ଷ ମହିଳାଙ୍କୁ ଟୀକାକରଣ କରାଯାଇଛି । ଏଥିମଧ୍ୟରୁ ୨୦ ଲକ୍ଷ ଟୀକାଦାନ ସେସନ/କେନ୍ଦ୍ର ଅନୁଷ୍ଠିତ ହୋଇଥିଲା । ସେ କହିଥିଲେ ଯେ ପ୍ରଧାନମନ୍ତ୍ରୀଙ୍କ ଦିଗ୍‌ବର୍ତ୍ତନ ଅନୁସାରେ ଏବେ ଦେଶରେ ୩ ହଜାର ଆଧୁନିକ ଜନଔଷଧି କେନ୍ଦ୍ର ଖୋଲାଯିବ । ପ୍ରତି ଜିଲ୍ଲାରେ ୫/୬ଟି କରି ଏହି କେନ୍ଦ୍ର ଖୋଲିବ ଏବଂ ସେମାନଙ୍କ ଜରିଆରେ ଅତି ସୁଲଭ ମୂଲ୍ୟରେ ଉଚ୍ଚମାନର ଜେନେରିକ୍ ଔଷଧ ସବୁବର୍ଗର ରୋଗୀଙ୍କୁ ଯୋଗାଇ ଦିଆଯିବ ।

ଏହି ସମାବେଶରେ ଉଦ୍‌ବୋଧନ ଦେଇ କେନ୍ଦ୍ର ପେଟ୍ରୋଲିୟମ୍ ଓ ପ୍ରାକୃତିକ ବାଷ୍ପମନ୍ତ୍ରୀ ଶ୍ରୀ ଧର୍ମେନ୍ଦ୍ର ପ୍ରଧାନ କହିଥିଲେ ଯେ ଓଡ଼ିଶାରେ ଗ୍ରୀଷ୍ମକାଳରେ ପାଣିର ଅଭାବ ଏବଂ ଅଦିନିଆ ପାଗ ଯୋଗୁ ତରଳ ଝାଡ଼ାରୋଗ ବ୍ୟାପିଥାଏ । ବିଶେଷକରି ଗ୍ରୀମଂତଳ ଓ ଅନୁସୂଚିତ ଅଂଚଳରେ ଗରିବ ଲୋକ ଓ ଶିଶୁମାନେ ଏହାର ଶିକାର ହୋଇଥାନ୍ତି । ରୋଟାଭାଇରସ୍ ଭଳି ମାରାତ୍ମକ ସଂକ୍ରମଣରେ ଅନେକ ଲୋକ ମୃତ୍ୟୁମୁଖରେ ପଡୁଛନ୍ତି । ଓଡ଼ିଶା, ହିମାଚଳ ପ୍ରଦେଶ, ହରିଆଣା ଓ ଆନ୍ଧ୍ରପ୍ରଦେଶରେ ପାଇଲଟ୍ ସ୍କିମ୍ ଭାବେ ଏହି ଟୀକାକରଣ ଅଭିଯାନ ଆରମ୍ଭ କରାଯାଇଥିବାରୁ ଅନେକ ଶିଶୁଙ୍କ ଜୀବନରକ୍ଷା ହୋଇପାରିବ । ବର୍ତ୍ତମାନସୁଦ୍ଧା ୯ଟି ଜୀବନରକ୍ଷାକାରୀ

ପ୍ରତିଷେଧକ ଜରିଆରେ ଟୀକାକରଣ ଚାଲିଥିବାବେଳେ ରୋଗାଭାଗରୁ ପ୍ରତିଷେଧକ ୧୦ମ ଜୀବନରକ୍ଷାକାରୀ ପ୍ରତିଷେଧକ ବୋଲି କେନ୍ଦ୍ର ପେଡ୍ରୋଲିୟମ ମନ୍ତ୍ରୀ କହିଥିଲେ । ଶ୍ରୀ ପ୍ରଧାନ କହିଥିଲେ ଯେ ପ୍ରଧାନମନ୍ତ୍ରୀଙ୍କ ଉଦ୍ୟମ ବଳରେ ଲିଙ୍ଗଗତ ବୈଷମ୍ୟ ଅଧିକ ଥିବା ହରିଆଣାରୁ ବେଟି ବରାଓ, ବେଟି ପତାଓ କାର୍ଯ୍ୟକ୍ରମ ଆରମ୍ଭ ହୋଇଥିଲା, ଯାହା ଫଳରେ ସେଠାରେ ଏବେ ପୁଅ-ଝିଅଙ୍କ ସଂଖ୍ୟାରେ ବ୍ୟବଧାନ ଧିରେ ଧିରେ ହ୍ରାସ ପାଇଛି । ଓଡ଼ିଶାରେ ଏହି ହାର ଜାତୀୟ ହାରର ପାଖାପାଖି ରହିଥିବା ଦର୍ଶାଇ ସେ କହିଥିଲେ ଯେ ଶିଶୁ ଓ ମାତୃ ମୃତ୍ୟୁହାର କମାଇ ପରିଶେଷରେ ଶୁନ ସ୍ତରକୁ ଆଣିବାକୁ ପଡ଼ିବ । କେନ୍ଦ୍ରର ସ୍ୱାସ୍ଥ୍ୟରକ୍ଷା ଯୋଜନାରେ ଓଡ଼ିଶାକୁ ପ୍ରମୁଖ ସ୍ଥାନ ଦିଆଯାଇଛି ବୋଲି ସୂଚନା ଦେଇ ପେଡ୍ରୋଲିୟମ ମନ୍ତ୍ରୀ ଶ୍ରୀ ପ୍ରଧାନ କହିଥିଲେ ଯେ ତିନୋଟି ରାଷ୍ଟ୍ରୀୟତ ସଂସ୍ଥା ଜରିଆରେ ମେଡ଼ିକାଲ କଲେଜ ହସ୍ପିଟାଲମାନ ପ୍ରତିଷ୍ଠା କରାଯିବ । ସେହିପରି ପ୍ରଧାନମନ୍ତ୍ରୀ ସ୍ୱାସ୍ଥ୍ୟସୁରକ୍ଷା ଯୋଜନା ଅଧୀନରେ ରାଜ୍ୟର ଆଉ ୫ଟି ଜିଲ୍ଲା ସଦର ହସ୍ପିଟାଲକୁ ଉନ୍ନତ କରାଯାଇ ମେଡ଼ିକାଲ କଲେଜ ହସ୍ପିଟାଲରେ ପରିଣତ କରାଯିବ । ଏଥିଲାଗି କେନ୍ଦ୍ର ସରକାର ୭୫ ଭାଗ ଖର୍ଚ୍ଚ ବହନ କରିବେ ।

ଏମସିଏଲର କୋଇଲା ଉତ୍ପାଦନରେ ସର୍ବକାଳୀନ ରେକର୍ଡ

ମହାନଦୀ କୋଲଫିଲ୍ଡ (ଏମ.ସି.ଏଲ) ୨୦୧୫-୧୬ ଆର୍ଥିକ ବର୍ଷରେ ସର୍ବମୋଟ ୧୩୭.୯୦ ନିୟୁତ ଟନ କୋଇଲା ଉତ୍ପାଦନ କରି ଦେଶରେ କୋଇଲା ଉତ୍ପାଦନ କ୍ଷେତ୍ରରେ ଏକ ନୂଆ କିର୍ତ୍ତୀମାନ ସ୍ଥାପନ କରିଛି । ପୂର୍ବ ବର୍ଷ ୧୨୧.୩୮ ନିୟୁତ ଟନ କୋଇଲା ଉତ୍ପାଦିତ ହୋଇଥିଲା । ପୂର୍ବ ବର୍ଷ ତୁଳନାରେ ୨୦୧୫-୧୬ ବର୍ଷରେ କୋଇଲା ଉତ୍ପାଦନରେ ୧୩.୬୧ ପ୍ରତିଶତ ଅଭିବୃଦ୍ଧି ଘଟିଛି । ସେହିପରି ଏହି ସମୟ ମଧ୍ୟରେ ମୋଟ ୧୪୦.୨୨ ନିୟୁତ ଟନ କୋଇଲା ବିଭିନ୍ନ ଉପଭୋକ୍ତା ସଂସ୍ଥାମାନଙ୍କ ପାଖକୁ ପରିବହନ କରାଯାଇଛି ଏବଂ ଏଥିରେ ପୂର୍ବ ବର୍ଷ ଅପେକ୍ଷା ୧୪ ପ୍ରତିଶତ ଅଭିବୃଦ୍ଧି ଘଟିଛି । ଏହାଦ୍ୱାରା ଏମସିଏଲ ଦେଶରେ କୋଇଲା ଉତ୍ପାଦନରେ ଏକ ନମ୍ବର ସଂସ୍ଥା ହୋଇପାରିଛି । ୦୫.୦୪.୨୦୧୬ ରେ ଭୁବନେଶ୍ୱରଠାରେ ଏକ ସାମାଜିକ ସମ୍ମିଳନୀରେ ଏମସିଏଲର ଅଧ୍ୟକ୍ଷ ତଥା ପରିଚାଳନା ନିର୍ଦ୍ଦେଶକ ଶ୍ରୀ ଅନୀଲ କୁମାର ଝା ଏହି ସୂଚନା ଦେଇଛନ୍ତି । ସେ କହିଛନ୍ତି ଯେ, କୋଇଲା ଉତ୍ପାଦନରେ ସର୍ବକାଳୀନ ରେକର୍ଡ ହେବା ସହ ଦେଶର ଅଧିକାଂଶ ତାପଜ ବିଦ୍ୟୁତ କେନ୍ଦ୍ରକୁ ଚାହିଦା ମୁତାବକ ଅର୍ଦ୍ଧାଲ କୋଇଲା ଯୋଗାଇ ଦିଆଯାଇଛି । ଏବେ ତାପଜ ବିଦ୍ୟୁତ କେନ୍ଦ୍ରଗୁଡ଼ିକ ନିକଟରେ ୨୮ ଦିନର କୋଇଲା ଗଚ୍ଛିତ ରହିଛି । କୌଣସି ତାପଜ ବିଦ୍ୟୁତ ଉତ୍ପାଦନ କେନ୍ଦ୍ର କୋଇଲା ଅଭାବ ଜନିତ ପରିସ୍ଥିତିର ଆଉ ସମ୍ମୁଖୀନ ହେଉନାହାନ୍ତି କି କୋଇଲା ଅଭାବରୁ ଉତ୍ପାଦନ ବାଧାପ୍ରାପ୍ତ ହେଉନାହିଁ । ୨୦୨୨ ସୁଦ୍ଧା ଏମସିଏଲ ସଂସ୍ଥା ମୋଟ ୨୫୦ ନିୟୁତ ଟନ କୋଇଲା ଉତ୍ପାଦନର ଲକ୍ଷ୍ୟ ରଖିଛି ବୋଲି ଶ୍ରୀ ଝା କହିଥିଲେ । ଅନୁଗୁଳ, ସୁନ୍ଦରଗଡ଼ ଏବଂ ଝାରସୁଗୁଡ଼ାରେ ଅଧିକ କୋଇଲା ସମ୍ପଦ ଗଚ୍ଛିତ ଥିବାରୁ ଏହି ସବୁ ଜିଲ୍ଲାଗୁଡ଼ିକରେ ଉତ୍ପାଦନକୁ ଆହୁରି ଦୂରାନ୍ୱିତ କରାଯିବ । ସେ କହିଥିଲେ ଯେ, ସୁନ୍ଦରଗଡ଼ ଜିଲ୍ଲାରେ ଏମସିଏଲ ନିଜସ୍ୱ ଉଦ୍ୟମରେ ୨୭୮୦୦ ମେଗାଓଟର ଏକ ଅତ୍ୟାଧୁନିକ ତାପଜ ବିଦ୍ୟୁତ କେନ୍ଦ୍ର ନିର୍ମାଣର ଯୋଜନା କରିଛି । ଶ୍ରୀ ଝା କହିଥିଲେ ଯେ, କୋଇଲା ଉତ୍ପାଦନ ଜନିତ ଲାଭାଂଶରୁ ଏମସିଏଲ ରାଜ୍ୟ ସରକାରଙ୍କୁ ୨୦୧୪-୧୫ ଆର୍ଥିକ ବର୍ଷରେ ୨୦୦୩.୮୨ କୋଟି ଟଙ୍କା ପ୍ରଦାନ କରିଥିଲା ବେଳେ କେନ୍ଦ୍ର ସରକାରଙ୍କୁ ୪୫୨୫.୬୯ କୋଟି ଟଙ୍କା ମିଳିଛି । ୨୦୧୫-୧୬ ଆର୍ଥିକ ବର୍ଷରେ ଏହା ଆହୁରି ବୃଦ୍ଧି ପାଇବ ବୋଲି ସେ କହିଥିଲେ । ସାମାଜିକ ଦାୟିତ୍ୱବୋଧ କାର୍ଯ୍ୟକ୍ରମ ଅଧୀନରେ ଏମସିଏଲ ୨୦୧୫-୧୬ ଆର୍ଥିକ ବର୍ଷରେ ୨୯୦.୬୫ କୋଟି ଟଙ୍କା ଖର୍ଚ୍ଚ କରିଛି । ସେଥିମଧ୍ୟରେ ସ୍କୁଲ ବିଦ୍ୟାଳୟ ଅଭିଯାନ ମାଧ୍ୟମରେ ପାଖାପାଖି ୧୧,୦୦୦ ବିଦ୍ୟାଳୟରେ ଶୈତାଳୟ ନିର୍ମାଣ କରାଯାଇଛି । ଏଥିଲାଗି ୧୭୬.୪୧ କୋଟି ଟଙ୍କା ଖର୍ଚ୍ଚ କରାଯାଇଛି । ତାଳଚେର ମେଡିକେଲ କଲେଜ ହସ୍ପିଟାଲ ପ୍ରକଳ୍ପ ସମ୍ପର୍କରେ ସମ୍ୟକ ସୂଚନା ଦେଇ ଶ୍ରୀ ଝା କହିଲେ ଯେ, ଏହି ପ୍ରକଳ୍ପର ନିର୍ମାଣ କାର୍ଯ୍ୟ ପୁରା ଦମ୍ପରେ ଚାଲିଛି । ଅଡ଼େଇ ବର୍ଷ ମଧ୍ୟରେ ନିର୍ମାଣ କାର୍ଯ୍ୟ ସମ୍ପୂର୍ଣ୍ଣ ହେବ ଏବଂ ୨୦୧୯-୨୦ ଆର୍ଥିକ ବର୍ଷରୁ ପ୍ରସ୍ତାବିତ ମେଡିକେଲ କଲେଜରେ ପାଠପଢ଼ା / ନାମଲେଖା ଆରମ୍ଭ ହେବାର ଆଶା କରାଯାଇଛି । ବର୍ତ୍ତମାନର ୧୧୫-ଶଯ୍ୟା ବିଶିଷ୍ଟ ନେହେରୁ ଶତାବ୍ଦୀ ହସ୍ପିଟାଲକୁ ୫୦୦ ଶଯ୍ୟା ବିଶିଷ୍ଟ କରାଯାଇ ନୂତନ ମେଡିକେଲ କଲେଜରେ ପରିଣତ କରାଯିବ ଏବଂ ଏଥିଲାଗି ୪୯୨ କୋଟି ଟଙ୍କାର ବ୍ୟୟ ଅଟକଳ କରାଯାଇଛି । ୧୦୦ ଏମବିଏସସି ସିଟ୍ ବିଶିଷ୍ଟ ପ୍ରସ୍ତାବିତ ମେଡିକେଲ କଲେଜରେ ୩୦୦ ଶଯ୍ୟା ବିଶିଷ୍ଟ Boys ହୋଷ୍ଟେଲ ଏବଂ ୨୦୦ ଶଯ୍ୟା ବିଶିଷ୍ଟ Girls ହୋଷ୍ଟେଲ ନିର୍ମାଣ କରାଯିବ । ଶ୍ରୀ ଝା କହିଥିଲେ ଯେ, ସାମାଜିକ ଦାୟିତ୍ୱବୋଧ (ସିଏସଆର) କାର୍ଯ୍ୟକ୍ରମ ଅଧୀନରେ ଏମସିଏଲ ବର୍ଷକୁ ତାର ଲାଭାଂଶର ୨ ପ୍ରତିଶତ ହିସାବରେ ଗତ ୫ ବର୍ଷ ମଧ୍ୟରେ ୩୭୩ କୋଟି ଟଙ୍କା ଖର୍ଚ୍ଚ କରିଛି ।



ଆପଣ ଜାଣନ୍ତି କି ?

ଇଞ୍ଜିଅନ୍ ରଣନୀତି ହେଉଛି ଏସୀୟ ଓ ପ୍ରଶାନ୍ତ ମହାସାଗରୀୟ ଦେଶ ତଥା ସମଗ୍ର ବିଶ୍ୱ ପାଇଁ ଏଭଳି ଏକ କାର୍ଯ୍ୟ ଯୋଜନା, ଯଦ୍ୱାରା ଭିନ୍ନସମ୍ପର୍କ ପାଇଁ ଦଶବର୍ଷ ସକାଶେ ଏକ ପ୍ରତିବନ୍ଧକ ଶୂନ୍ୟ ସମାଜ ଗଠନ କରିବା । ପ୍ରଥମ ଥର ପାଇଁ ଆଞ୍ଚଳିକ ସହମତି ଭିତ୍ତିରେ ଏଥି ସକାଶେ ଭିନ୍ନସମ୍ପର୍କ ସମ୍ମିଳିତ ବିକାଶ ଲକ୍ଷ୍ୟ ଧାର୍ଯ୍ୟ କରାଯାଇଛି । ୨୦୧୨ ମସିହା ଅକ୍ଟୋବର ୨୯ ତାରିଖରୁ ନଭେମ୍ବର ୨ ତାରିଖ ଭିତରେ କୋରିଆ ଗଣରାଜ୍ୟର ଇଞ୍ଜିଅନ୍ ଠାରେ ମିଳିତ ଜାତିସଂଘର ଅର୍ଥନୈତିକ ଓ ସାମାଜିକ ଆନ୍ଦୋଳର ସଦସ୍ୟ ରାଷ୍ଟ୍ର ଗୁଡ଼ିକ ଏହି ରଣନୀତି ନିର୍ଦ୍ଧାରିତ କରିଥିଲେ ।

ଏସିଆ ଓ ପ୍ରଶାନ୍ତ ମହାସାଗରୀୟ ଅଞ୍ଚଳରେ ରହୁଥିବା ୬୫୦ ନିୟୁତ ଭିନ୍ନସମ୍ପର୍କ ଜୀବନର ମାନରେ ଉନ୍ନତି ଏବଂ ସେମାନଙ୍କ ଅଧିକାର ଓ ସୁରକ୍ଷା ସମ୍ପନ୍ନ ପ୍ରଗତି ଆକଳନ ପାଇଁ ଏହି ରଣନୀତି ଉଦ୍ଦିଷ୍ଟ । ୨୦୧୩ ମସିହାରୁ ୨୦୨୨ ମସିହା ମଧ୍ୟରେ କାର୍ଯ୍ୟକ୍ଷମ ଏହି ରଣନୀତି ଅଧିନରେ ୧୦ଟି ଲକ୍ଷ ରହିଛି । ଏହା ଅଧିନରେ କାର୍ଯ୍ୟକାରୀ କରିବା ପାଇଁ ୨୭ଟି ବିନ୍ଦୁ ଥିବା ବେଳେ ପ୍ରଗତି ଆକଳନ ପାଇଁ ୬୨ଟି ସୂଚକ ରହିଛି । ଏହି ରଣନୀତି ଅଧିନରେ ଭିନ୍ନସମ୍ପର୍କ ସଂପର୍କରେ ତଥ୍ୟ ସଂଗ୍ରହ ପାଇଁ ସଦସ୍ୟ ରାଷ୍ଟ୍ର ଗୁଡ଼ିକୁ କୁହାଯାଇଛି । ଯଦ୍ୱାରା ସେମାନଙ୍କ ପାଇଁ ଅଧିକ କ'ଣ କରାଯାଇପାରିବ ସେ ସଂପର୍କରେ ନିଷ୍ପତ୍ତି ନିଆଯାଇପାରିବ ।

ଏହି ରଣନୀତିର କେତେକ ପ୍ରମୁଖ ଆଧାର ହେଉଛି :- ଭିନ୍ନସମ୍ପର୍କମାନଙ୍କୁ ସେମାନଙ୍କ ନ୍ୟାୟ ସମ୍ମାନ ପ୍ରଦାନ କରିବା , ସେମାନଙ୍କୁ ନିଜ ପାଇଁ ସ୍ୱାଧୀନ ଭାବରେ ନିଷ୍ପତ୍ତି ନେବା ପାଇଁ ସମର୍ଥନ କରିବା, ସେମାନେ ଭେଦଭାବର ଶୀକାର ହେବା ଅନୁଚିତ ଏବଂ ଅନ୍ୟମାନଙ୍କ ଭଳି ସେମାନେ ମଧ୍ୟ ସମାଜରେ ଅଂଶ ଗ୍ରହଣ କରିପାରୁଥିବା ଉଚିତ । ଏଥିରେ ଥିବା ୧୦ଟି ଲକ୍ଷ ନିମ୍ନରେ ପ୍ରଦତ୍ତ ହେଲା:-

୧. ଦାରିଦ୍ର ଦୁରାକରଣ ଓ କର୍ମନିୟୁକ୍ତି ସୁଯୋଗ ବୃଦ୍ଧି ।
୨. ରାଜନୈତିକ ପ୍ରକ୍ରିୟା ଓ ନିଷ୍ପତ୍ତି ନେବା ପ୍ରକ୍ରିୟାରେ ଭିନ୍ନସମ୍ପର୍କ ଅଂଶଗ୍ରହଣ ।
୩. ଭୌତିକ ପରିବେଶ, ଯୋଗାଯୋଗ ଓ ପରିବହନ ବ୍ୟବସ୍ଥା , ସୂଚନା ଓ ଜ୍ଞାନ ପ୍ରତି ଭିନ୍ନସମ୍ପର୍କ ସୁଗମତା ସୁନିଶ୍ଚିତ କରିବା ।
୪. ସାମାଜିକ ସୁରକ୍ଷାର ସୁଦୃଢ଼ୀକରଣ ।
୫. ଭିନ୍ନସମ୍ପର୍କର ସଂକଳିତ ଚିହ୍ନଟାକରଣ ଏବଂ ଭିନ୍ନସମ୍ପର୍କ ପିଲାଙ୍କ ଶିକ୍ଷା ।
୬. ମହିଳା ସଶକ୍ତିକରଣ ଓ ଲିଙ୍ଗଗତ ସମାନତା ।
୭. ବିପର୍ଯ୍ୟୟ ପ୍ରଶମନରେ ଭିନ୍ନସମ୍ପର୍କ ମାନଙ୍କ ପାଇଁ ବ୍ୟବସ୍ଥା ରଖିବା ।
୮. ଭିନ୍ନସମ୍ପର୍କ ସଂପର୍କୀତ ତଥ୍ୟ ଗୁଡ଼ିକର ନିର୍ଭରଯୋଗ୍ୟତା ।
୯. ଭିନ୍ନସମ୍ପର୍କ ସଂପର୍କୀତ କନଭେନସନର ଅନୁମୋଦନ ଓ ଏଥିପାଇଁ ପ୍ରତ୍ୟେକ ସଦସ୍ୟ ରାଷ୍ଟ୍ରଙ୍କ ଦ୍ୱାରା ଆଇନ ପ୍ରଣୟନ ।
୧୦. ଏ ବାବଦରେ ଆଞ୍ଚଳିକ ଓ କ୍ଷେତ୍ରୀୟ ସହଯୋଗ ବୃଦ୍ଧି ।



ଜନ୍ମ-କାଶ୍ମୀର ଖବର

ଜନ୍ମ-କାଶ୍ମୀର ପାଇଁ ସ୍ୱତନ୍ତ୍ର ଉଦ୍ୟୋଗ ପ୍ରୟାସ, “ ଉତ୍ତାନ”, ଯୋଜନାକୁ ୨୦୧୯-୨୦ ପର୍ଯ୍ୟନ୍ତ କାର୍ଯ୍ୟକାରୀ କରାଯିବ । ୨୦୧୫-୧୬ ମସିହାରେ ଆରମ୍ଭ ହୋଇଥିବା ଏହି ଉତ୍ତାନ ଯୋଜନାର ଉଦ୍ଦେଶ୍ୟ ହେଉଛି ଦେଶର ଅନ୍ୟ ଅଞ୍ଚଳର ଯୁବବର୍ଗଙ୍କ ମୁଖ୍ୟ ସ୍ରୋତରେ ଜନ୍ମ ଓ କାଶ୍ମୀରର ଯୁବପିଢ଼ାକୁ ସାମିଲ କରିବା । ଏହି ଯୋଜନା ମାଧ୍ୟମରେ ନିୟୁତ୍ତ ସୁଯୋଗ ସୃଷ୍ଟି ଓ କୌଶଳ ବିକାଶ କରାଯାଉଥିବା ବେଳେ, ଉଗ୍ରବାଦ ପ୍ରତି ଯୁବପିଢ଼ାଙ୍କ ମନରେ ବିମୁଖତା ସୃଷ୍ଟି କରିବାର ଲକ୍ଷ୍ୟ ରଖାଯାଇଛି ।

ଏହି ଅଞ୍ଚଳର କୌଶଳଯୁକ୍ତ ଯୁବପିଢ଼ା ଓ ଦେଶର ପ୍ରମୁଖ ଉଦ୍ୟୋଗ ଜଗତ ମଧ୍ୟରେ ଏକ ସଂଯୋଗ ସ୍ଥାପନ କରିବା ହେଉଛି ଏହି ଯୋଜନା ଅନ୍ତର୍ଗତ କାର୍ଯ୍ୟପ୍ରଣାଳୀ । ଏପର୍ଯ୍ୟନ୍ତ, ୬୭ଟି ଉଦ୍ୟୋଗ, ଜାତୀୟ କୌଶଳ ବିକାଶ ନିଗମ ସହିତ ମିଶି ବ୍ୟାଙ୍କିଂ, ଆଡିଏସ, ଭିରିଭୁମି ଆଦି କ୍ଷେତ୍ରରେ ଜନ୍ମ ଓ କାଶ୍ମୀର ଯୁବପିଢ଼ାଙ୍କୁ କୌଶଳଯୁକ୍ତ କରିବାପାଇଁ ଅଙ୍ଗୀକାରବଦ୍ଧ ହୋଇଛନ୍ତି । ଏଥିପାଇଁ ୧୯୦୦୦ରୁ ଉର୍ଦ୍ଧ୍ୱ ଯୁବକ/ଯୁବତୀଙ୍କୁ ବଛାଯାଇଛି । ଏମାନଙ୍କ ମଧ୍ୟରୁ ୮୭୦୦ଜଣ ପ୍ରଶିକ୍ଷଣ ପ୍ରାପ୍ତ କରିସାରିଥିବାବେଳେ, ୬୮୩୮ଜଣଙ୍କୁ ନିଯୁକ୍ତି ମିଳିସାରିଛି । ୨୦୧୯-୨୦ ସୁଦ୍ଧା ୪୦ ହଜାର ସ୍ନାତକ, ସ୍ନାତକୋତ୍ତର ଡିଗ୍ରୀଧାରୀ ଏବଂ ଡିନିବର୍ଷିୟା ଇଞ୍ଜିନିୟରିଂ ଡିପ୍ଲୋମାଧାରୀଙ୍କୁ ପ୍ରଶିକ୍ଷଣ ଦେବାପାଇଁ ଲକ୍ଷ୍ୟଧାର୍ଯ୍ୟ ହୋଇଛି । ଏଥିପାଇଁ, ଏପର୍ଯ୍ୟନ୍ତ ୬୭ଟି ବୃହତ୍ ଚୟନ ମେଳାର ଆୟୋଜନ କରାଯାଇସାରିଛି ।

अब उपलब्ध...पत्रिकाओं की ऑनलाइन सदस्यता

<http://publicationsdivision.nic.in/>,
 भारतकोश की सहायिता

ବିକାଶର ରୋଡ୍ ମ୍ୟାପ୍

ଷ୍ଟାଣ୍ଡ ଅପ୍ ଇଣ୍ଡିଆ କାର୍ଯ୍ୟକ୍ରମ:- ମହିଳା ଓ ଅନୁସୂଚିତ ଜାତି/ଜନଜାତି ବର୍ଗଙ୍କ ମଧ୍ୟରେ ଉଦ୍ୟମିତାକୁ ପ୍ରୋତ୍ସାହନ ଦେବା ସକାଶେ, ପ୍ରଧାନମନ୍ତ୍ରୀ ନରେନ୍ଦ୍ର ମୋଦି, ଗତ ଏପ୍ରିଲ ୫ ତାରିଖରେ ଷ୍ଟାଣ୍ଡ ଅପ୍ ଇଣ୍ଡିଆ କାର୍ଯ୍ୟକ୍ରମର ଶୁଭାରମ୍ଭ କରିଛନ୍ତି । ଉଦ୍ୟୋଗ ସ୍ଥାପନ ପାଇଁ ଏହି ଯୋଜନା ଅଧୀନରେ ୧୦ଲକ୍ଷ ଟଙ୍କାରୁ ଏକ କୋଟି ଟଙ୍କା ପର୍ଯ୍ୟନ୍ତ ରଶି ପ୍ରଦାନ କରାଯିବ । ଏହି ଅବସରରେ ୫୦୦୦ ଲ-ରିକ୍ସା ମଧ୍ୟ ବଣ୍ଟନ କରାଗଲା ।

ବିଶ୍ୱ କୌଶଳ ବିକାଶ ମାନଦଣ୍ଡ :- ଭାରତୀୟ କୌଶଳ ମାନଦଣ୍ଡକୁ ବିଶ୍ୱସ୍ତରୀୟ କରିବା ସକାଶେ, ନିକଟ ଅତୀତରେ ଦରିଆପାର କୌଶଳ ମାନଦଣ୍ଡ କାର୍ଯ୍ୟକ୍ରମ ଆରମ୍ଭ କରାଯାଇଛି । ଏହି ମାନଦଣ୍ଡ, ଇଂଲଣ୍ଡର ମାନଦଣ୍ଡ ସହିତ ସମତୁଲ୍ୟ ହେବା ସହିତ ୧୫ଟି ଭାରତୀୟ କ୍ଷେତ୍ର କୌଶଳ ପରିଷଦ ଅନ୍ତର୍ଗତ ୮୨ ପ୍ରକାର ନିୟୁତ୍ତି ପାଇଁ ପ୍ରୟତ୍ନ । ଏହାଦ୍ୱାରା ଭାରତ ସରକାରଙ୍କ ମେକ୍ ଇନ୍ ଇଣ୍ଡିଆ ଓ କୌଶଳ ଭାରତ କାର୍ଯ୍ୟକ୍ରମ ଦ୍ୱରା ନିର୍ଦ୍ଧାରିତ ହେବ ବୋଲି ଆଶା କରାଯାଏ । ଇଂଲଣ୍ଡର କୌଶଳ ମାନଦଣ୍ଡକୁ ଗଲ୍ଫ କୋ-ଅପରେସନ କାଉନ୍ସିଲର ସଦସ୍ୟ ରାଷ୍ଟ୍ରମାନେ ମଧ୍ୟ ଗ୍ରହଣ କରିଛନ୍ତି । ଏହାଦ୍ୱାରା ଭାରତୀୟ ଶ୍ରମ ବଜାର ଆନ୍ତର୍ଜାତୀୟ କ୍ଷେତ୍ର ପାଇଁ ସୁଯୋଗ ଲାଭ କରିପାରିବ । ଏବଂ ଭାରତରେ ଥିବା ଆନ୍ତର୍ଜାତୀୟ କମ୍ପାନୀ ଗୁଡ଼ିକରେ ଭାରତୀୟ କୌଶଳମୁକ୍ତ କର୍ମଚାରୀମାନେ କାର୍ଯ୍ୟ କରିବାର ସୁଯୋଗ ପାଇବେ ।

ଭାରତୀୟ ଏବଂ ଇଂଲଣ୍ଡର କୌଶଳ ମାନଦଣ୍ଡରେ କୌଣସି ବ୍ୟବଧାନ ଥିଲେ, ଅନ୍ୟଦେଶକୁ ଯିବାପାଇଁ ଇଚ୍ଛୁକ ଶ୍ରମଶକ୍ତିକୁ ଏକ ବ୍ରିଜ୍ ପ୍ରଶିକ୍ଷଣ କାର୍ଯ୍ୟକ୍ରମ ମାଧ୍ୟମରେ ଶିକ୍ଷା ଦିଆଯିବ । ଏଥିପାଇଁ ଇଂଲଣ୍ଡର ଫରଦର୍ ଏକ୍ସଚେଞ୍ଜନ କଲେଜ ଓ ଭାରତୀୟ ପ୍ରଶିକ୍ଷଣ ସଂସ୍ଥା ମଧ୍ୟରେ ସମନ୍ୱୟ ରକ୍ଷା କରାଯିବ । ମୋଟରଯାନ, କୃଷି, ସ୍ୱାସ୍ଥ୍ୟ, କ୍ୟାପିଟାଲ ଗୁଡ୍ ସ, ବସ୍ତ୍ର, ବୟନଶିଳ୍ପ, ସୌନ୍ଦର୍ଯ୍ୟ ଏବଂ ସୁ-ସ୍ୱାସ୍ଥ୍ୟ, ଆତିଥ୍ୟ, ସୂଚନା ଓ ପ୍ରଯୁକ୍ତିବିଦ୍ୟା, ଖୁଚୁରା ବ୍ୟବସାୟ, ଇଲେକ୍ଟ୍ରୋନିକ୍ ଆଦି କ୍ଷେତ୍ରରେ ଭାରତୀୟ କୌଶଳ ପରିଷଦଗୁଡ଼ିକ ଏହି କାର୍ଯ୍ୟକ୍ରମରେ ଭାଗ ନେଇଛନ୍ତି ।

ଉତ୍ତର-ପୂର୍ବାଞ୍ଚଳ ଖବର

ବାଲାଦେଶ ସର୍ବମେରିନ୍ କମ୍ପାନୀ ଲିମିଟେଡର ସେବା ହାସଲ କରି, ଦେଶର ଟେଲିଯୋଗାଯୋଗ ବ୍ୟବସ୍ଥାକୁ ସୁଦୃଢ଼ୀକରଣ କରିବା ପାଇଁ, ଅଗରତାଲାଠାରେ ଭାରତ ସରକାର ଆନ୍ତର୍ଜାତୀୟ ଇଣ୍ଟରନେଟ୍ ଗେଟୱେ ସ୍ଥାପନ କରିଛନ୍ତି । ଏ ଦୃଷ୍ଟିରୁ, ମୁମ୍ବାଇ ଓ ଚେନ୍ନାଇ ପରେ, ତ୍ରିପୁରା ହେଉଛି ଦେଶର ତୃତୀୟ ସ୍ଥାନ । ଏହାଦ୍ୱାରା ସବୁ ଉତ୍ତର-ପୂର୍ବାଞ୍ଚଳ ରାଜ୍ୟ ଉପକୃତ ହେବେ । ଏତଦ୍ୱ୍ୟତୀତ, ୫୩୩୬.୧୮ କୋଟି ଟଙ୍କା ବ୍ୟୟରେ ସରକାର ଉତ୍ତର ପୂର୍ବାଞ୍ଚଳରେ ଟେଲିଯୋଗାଯୋଗ ବ୍ୟବସ୍ଥାର ଦୃଢ଼ୀକରଣ ପାଇଁ କାର୍ଯ୍ୟ ଆରମ୍ଭ କରିଛନ୍ତି । ଏହାଦ୍ୱାରା ଏହି ଅଞ୍ଚଳର ବହୁ ସ୍ଥାନରେ ନିରବଚ୍ଛିନ୍ନ ମୋବାଇଲ ସେବା ସମ୍ଭବ ହୋଇପାରିବ । ୨୦୧୮ ମାର୍ଚ୍ଚ ସୁଦ୍ଧା ଏହି ଯୋଜନାକୁ ପୂର୍ଣ୍ଣ କରିବାକୁ ଲକ୍ଷ ରଖାଯାଇଛି । ନାଗାଲାଣ୍ଡର ଦିମାପୁରଠାରେ ଏକ ବସ୍ତ୍ର ତିଆରି କେନ୍ଦ୍ର ସ୍ଥାପନ କରାଯାଇଛି । ଏହାର ଉଦ୍ଦେଶ୍ୟ ହେଉଛି ବସ୍ତ୍ର ତିଆରି କ୍ଷେତ୍ରରେ ସ୍ଥାନୀୟ ଯୁବପିଢ଼ୀଙ୍କ ମଧ୍ୟରେ ଉଦ୍ୟମିତାକୁ ପ୍ରୋତ୍ସାହନ ଦେବା ଏବଂ ନିୟୁତ୍ତି ସୁଯୋଗ ସୃଷ୍ଟିକରିବା । ଏହା ହେଉଛି ସମଗ୍ର ଉତ୍ତର-ପୂର୍ବାଞ୍ଚଳରେ ଏକମାତ୍ର ଏହିଭଳି କେନ୍ଦ୍ର । ବୟନଶିଳ୍ପ କ୍ଷେତ୍ରରେ ଉତ୍ତର ପୂର୍ବାଞ୍ଚଳରେ ଭାରତ ସରକାରଙ୍କ ଦ୍ୱାରା ଏହା ହେଉଛି ଏକ ମହତ୍ତ୍ୱାକାଂକ୍ଷୀ ପଦକ୍ଷେପ । ନିୟୁତ୍ତି ସୁଯୋଗ ସୃଷ୍ଟି ବ୍ୟତିରେକ, ଏହାଦ୍ୱାରା ବୟନଶିଳ୍ପ କ୍ଷେତ୍ରରେ ରପ୍ତାନୀ ମଧ୍ୟ ବୃଦ୍ଧି ପାଇବ ବୋଲି ଆଶା କରାଯାଏ । ସୂଚନାଯୋଗ୍ୟ ଯେ, ଗୁଣାମୂଳକ ସିଲ୍ କ୍ଷେତ୍ରରେ ନାଗାଲାଣ୍ଡ ଏକ ଅଗ୍ରଣୀ ରାଜ୍ୟ । ଏରି, ମୁଗା ଓ ମଲବେରା ସିଲ୍ ଚାଷ ଓ ଉତ୍ପାଦନ ପାଇଁ ଗତ ଦୁଇବର୍ଷ ମଧ୍ୟରେ ନାଗାଲାଣ୍ଡ ପାଇଁ କେନ୍ଦ୍ର ସରକାର ୩ଟି ରେଶମ ଚାଷ ପ୍ରକଳ୍ପ ଅନୁମୋଦନ କରିଛନ୍ତି ।

କେନ୍ଦ୍ରୀୟ ତଥା ରାଜ୍ୟ ସିଭିଲ ସର୍ଭିସ ଆଗାୟୀ ପ୍ରତିଯୋଗୀମାନଙ୍କୁ ଏକ ଆହ୍ୱାନ

ସମ୍ମାନଜନକ ସିଭିଲ ସର୍ଭିସ ଓ ଅନ୍ୟାନ୍ୟ ନିଯୁକ୍ତି ସଂକ୍ରାନ୍ତ ପ୍ରତିଯୋଗିତାମୂଳକ ପରୀକ୍ଷା ପାଇଁ ନିଜ ନିଜକୁ
ଉପଯୁକ୍ତ ପ୍ରତିଯୋଗୀ ରୂପେ ଗଢିତୋଳନ୍ତୁ ।

ଯୋଜନା ପଢନ୍ତୁ ଏବଂ ଜ୍ଞାନ ପରିସର ପରିବ୍ୟାପ୍ତ କରନ୍ତୁ ।

ଯୋଜନା, ଦେଶର ବିଭିନ୍ନ ଉନ୍ନୟନମୂଳକ କାର୍ଯ୍ୟକ୍ରମ ପ୍ରତି ସମର୍ପିତ, ଜାତୀୟ ତଥା ସାଂପ୍ରତିକ ଜ୍ଞାନ ସମସ୍ୟାବଳୀ, ଅର୍ଥନୈତିକ ଓ ସାମାଜିକ ବିକାଶ, କୃଷି, ଶିଳ୍ପ, ବାଣିଜ୍ୟ, ପରିବହନ, ଯୋଗାଯୋଗ, ଖାଉଟିସୁରକ୍ଷା, ପରିବେଶ ସଂରକ୍ଷଣ, ପଞ୍ଚାୟତିରାଜ ଏବଂ ଗ୍ରାମ୍ୟ ଉନ୍ନୟନ ବିଷୟ ସାଙ୍ଗକୁ ସାଂସ୍କୃତିକ ତଥା ମହିଳା, ଯୁବ ଓ ଶିଶୁ ବିକାଶ ଇତ୍ୟାଦି ବିଷୟରେ ସୁପ୍ରତିଷ୍ଠିତ ଗବେଷକ ତଥା ବିଶେଷଜ୍ଞମାନଙ୍କ ଦ୍ୱାରା ଲିଖିତ ବିଶ୍ଳେଷଣାତ୍ମକ ପ୍ରବନ୍ଧମାନ ପ୍ରକାଶ କରିଥାଏ । ଯୋଜନା ନିୟମିତ ପଠନ ଦ୍ୱାରା ବିଭିନ୍ନ ପ୍ରତିଯୋଗିତାମୂଳକ ପରୀକ୍ଷାର୍ଥୀ, ମହାବିଦ୍ୟାଳୟ ତଥା ବିଶ୍ୱବିଦ୍ୟାଳୟର ଛାତ୍ରଛାତ୍ରୀ, ଅଧ୍ୟାପକ, ଗବେଷକ, ବୁଦ୍ଧିଜୀବୀ ତଥା ଜ୍ଞାନପିପାସୁ ସାଧାରଣ ପାଠକ ପାଠିକା ଉପକୃତ ହେଉଛନ୍ତି ।

ଆପଣ ମଧ୍ୟ କାହିଁକି ଉପକୃତ ହେବେ ନାହିଁ ?

ଯୋଜନାର ଗ୍ରାହକ ହୁଅନ୍ତୁ ଏବଂ ନିଯୁକ୍ତି କ୍ଷେତ୍ର ଲାଗି ନିଜକୁ ଉପଯୁକ୍ତ ପ୍ରତିଯୋଗୀ ରୂପେ ଗଢି ତୋଳନ୍ତୁ ।

ଓଡ଼ିଶାରେ ଯୋଜନା ପତ୍ରିକାର ମୁଖ୍ୟ ଏଜେଣ୍ଟ

* ଅକ୍ଷୟ କୁମାର ନାୟକ, ବସଙ୍ଗାଣ୍ଡ ବୁକ୍ ଷ୍ଟଲ, ଭୁବନେଶ୍ୱର - ୯ * ମାଧବ ବୁକ୍ ଷ୍ଟୋର, ବାଦାମବାଡ଼ି, କଟକ - ୯ * ମୂର୍ତ୍ତି ନ୍ୟୁଜ୍ ଏଜେନସୀ, ଓଲ୍ଡ ବସ୍ ଷ୍ଟାଣ୍ଡ, ବ୍ରହ୍ମପୁର, ଗଞ୍ଜାମ * ଶିବ ଶକ୍ତି, ପୁସ୍ତକାଳୟ ସେକ୍ଟର-୨, ବସଙ୍ଗାଣ୍ଡ, ରାଉରକେଲା । * ଗାୟତ୍ରୀ ଭଣ୍ଡାର, ବସନ୍ତ ବିହାର, ଯୁବଲୀଟାଉନ, ଭାପୁର-ଶଙ୍କରପୁର ରୋଡ, ଢେଙ୍କାନାଳ ଏବଂ ସମସ୍ତ Employment News ବିକ୍ରେତା ।

“ଯୋଜନା”ର ଗ୍ରାହକ ଦେୟ

* ପ୍ରତି ଖଣ୍ଡ - ୨୨/- ଟଙ୍କା, ବାର୍ଷିକ - ୨୩୦/- ଟଙ୍କା, ଦ୍ୱିବାର୍ଷିକ - ୪୩୦/- ଟଙ୍କା, ତ୍ରିବାର୍ଷିକ - ୬୧୦/- ଟଙ୍କା, ବିଶେଷାଙ୍କ - ୩୦/- ଟଙ୍କା

ଗ୍ରାହକ ଦେୟ ପଠାଇବା ଠିକଣା :

Advertisement & Circulation Manager, YOJANA
Publications Division, Min. of I & B,
Sochna Bhawan, Room 48-53, CGO Complex, Lodi Road, New Delhi - 110003
The subscription may be sent through IPO/MO or Bank Draft in favour of the
“Director, Publications Division, Ministry of Information & Broadcasting, New Delhi